

2023

# AGRISTAT23-05

Statistisches Monatsheft  
Cahier statistique mensuel

13.06.23

Schweizer EU-Käseexporte unter der Lupe  
Gros plan sur les exportations de fromage suisse vers l'UE



agristat 

# Inhaltsverzeichnis ~ Table des matières

Kapitel ~ Chapitre

Tabelle ~ Tableau

Seite ~ Page

<b>Aktuell</b>		<b>Schweizer EU-Käseexporte unter der Lupe</b>	<b>6</b>
<b>Actuel</b>		<b>Gros plan sur les exportations de fromage suisse vers l'UE</b>	
1. Grundlagen	1.1	Hagelversicherungssummen nach Kulturarten	11
~ Données de bases		Sommes assurées par l'assurance contre la grêle par culture	
	1.2	Hagelversicherung, Versicherungsbestand und Schäden	12
		Assurance contre la grêle, portefeuille et dégâts	
	1.3	Witterung nach Dekaden	13
		Conditions atmosphériques par décade	
	1.4	Witterung im Mittelland	15
		Conditions atmosphériques du plateau suisse	
	1.5	Lufttemperatur in Bodennähe und Bodentemperatur	17
		Température de l'air à proximité du sol et température du sol	
	1.6	Agriviva-Einsätze	19
		Stages Agriviva	
2. Pflanzenbau	2.1	Dauer der Vegetationsperiode	21
~ Production végétale		Durée de la période de végétation	
	2.2	Stand der Kulturen Ende April und Ende Mai	23
		État des cultures fin avril et fin mai	
	2.3	Verwendbare Produktion von Getreide, Ölsaaten und Körnerleguminosen	25
		Production utilisable de céréales, d'oléagineux et de légumineuses à grains	
	2.4	Speisekartoffelvorräte und -einfuhr	26
		Stocks et importations de pommes de terre de consommation	
	2.5	Anbau von Zuckerrüben	27
		Culture de betterave sucrière	
	2.6	Produktion von Frischgemüse: Menge	28
		Production de légumes frais : Quantité	
	2.7	Produktion von Frischgemüse: Preise	29
		Production de légumes frais : Prix	
	2.8	Tafeläpfel und -birnen, Lagerbestand an inländischer Ware	30
		Pommes et poires de table, stocks de fruits indigènes	
3. Milchwirtschaft	3.1	Inland-Milchanlieferung	32
~ Économie laitière		Livraisons de lait indigène	
	3.2	Verwertung der Milchanlieferungen	33
		Mise en valeur des livraisons de lait	
	3.3	Produktion von Konsummilch nach Milchsorten	35
		Production de lait de consommation par catégorie	
	3.4	Produktion von Käse	36
		Production de fromage	
	3.5	Produktion von Konsumrahm	37
		Production de crème de consommation	
	3.6	Produktion, Aussenhandel, Lager und Verkäufe von Butter	37
		Production, commerce extérieur, stocks et ventes de beurre	
	3.7	Fett- und Eiweissgehalt der Verkehrsmilch	38
		Teneur en matière grasse et protéines du lait commercialisé	
	3.8	Qualitätskontrolle der Milch	38
		Contrôle de la qualité du lait	
4. Viehwirtschaft	4.1	Angaben aus der Tierverkehrsdatenbank für Rindvieh	41
~ Production animale		Indications de la banque de données sur le trafic des animaux pour bovins	
	4.2	Rindviehbestand nach Alter und Geschlecht	42
		Effectif bovin selon âge et sexe	
	4.3	Schlachtviehmärkte der Proviande	43
		Marchés du bétail de boucherie de Proviande	
	4.4	Durchschnittsgewichte der Schlachtkörper inländischer Schlachttiere	44
		Poids moyens des carcasses du bétail de boucherie indigène	
	4.5	Provisorische Schlachtviehstatistik des inländischen Gross- und Kleinviehs	46
		Statistique provisoire du gros et petit bétail de boucherie indigène	
	4.6	Fleischproduktion aus kontrollierten Schlachtungen von inländischem Gross- und Kleinvieh	49
		Production de viande des abattages contrôlés de gros et de petit bétail indigène	
	4.7	Fleisch von Gross- und Kleinvieh, verkaufsfertig	50
		Viande de gros et de petit bétail, prête à la vente	
	4.8	Schlachtgeflügelproduktion, monatlich erfasste Mengen	53
		Production de volaille de boucherie, quantité relevée mensuellement	
	4.9	Produktion, Einfuhr, Ausfuhr und Verbrauch von Geflügelfleisch	54
		Production, importations, exportations et consommation de viande de volaille	
	4.10	Produktion und Einfuhr von Eiern	55
		Production et importation d'œufs	

<i>Kapitel ~ Chapitre</i>	<i>Tabelle ~ Tableau</i>	<i>Seite ~ Page</i>
	4.11 Produktion von Küken, mutmasslicher Anfall von Junghennen und Pouletfleisch Production de poussins, production estimée de poulettes et de viande de poulet	56
5. Aussenhandel ~ Commerce extérieur	5.1 Einfuhr von Getreide und Getreideprodukten Importations de céréales et de produits à base de céréales	58
	5.2 Einfuhr von Gemüse Importations de légumes	59
	5.3 Einfuhr von Früchten und Nüssen Importations de fruits et de noix	61
	5.4 Einfuhr von Gemüse-, Fruchtzubereitungen und Getränken Importations de préparations de légumes, de préparations de fruits et de boissons	63
	5.5 Bilanz des Aussenhandels mit Milchprodukten nach Zollkapitel Balance commerciale des produits laitiers par chapitre douanier	64
	5.6 Aussenhandel mit Käse Commerce extérieur du fromage	65
	5.7 Käseeinfuhr nach Sorten Importations de fromages par variété	66
	5.8 Käseausfuhr nach Sorten Exportations de fromage par variété	67
	5.9 Einfuhr landwirtschaftlicher Produkte nach Zollkapitel Importations de produits agricoles par chapitre douanier	68
	5.10 Ausfuhr landwirtschaftlicher Produkte nach Zollkapitel Exportations de produits agricoles par chapitre douanier	69
	5.11 Einfuhr von Futtermitteln Importations d'aliments pour animaux	73
	5.12 Einfuhr von Saatgut Importations de semences	75
	5.13 Einfuhr von Dünger Importations d'engrais	76
	5.14 Einfuhrwert von Maschinen und Geräten Valeur d'importation de machines et d'équipements	76
	5.15 Einfuhr von Produktionsmitteln Importations d'agents de production	77
	5.16 Durchschnittliche Importpreise von landwirtschaftlichen Produkten Prix moyens à l'importation de produits agricoles	78
6. Preise ~ Prix	6.1 Realisierte Bruttopreise an Nutztviehauktionen Prix bruts réalisés lors de mises de bétail	81
	6.2 Auf überwachten Schlachtviehmärkten realisierte Preise Prix réalisés sur des marchés surveillés	82
	6.3 Realisierte Schlachtviehpreise für Rindvieh Prix réalisés du bétail bovin de boucherie	83
	6.4 Realisierte Schlachtviehpreise für Kälber und Natura-Beef Prix réalisés des veaux de boucherie et des Natura-Beef	84
	6.5 Preise für Tränkekälber Prix pour des veaux d'engrais	85
	6.6 Preise für Jager und Schlachtschweine Prix des goretts et des porcs de boucherie	86
	6.7 Preise für Lämmer und Schafe Prix pour agneaux et moutons	87
	6.8 Auf überwachten Märkten realisierte Preise für Gitzi Prix réalisés des cabris sur des marchés surveillés	88
	6.9 Produzentenmilchpreis Prix du lait à la production	90
	6.10 Produzentenpreisindex Landwirtschaft Indice des prix à la production dans l'agriculture	91
	6.11 Produzentenpreisindex Rohholz Indice des prix à la production des bois bruts	94
	6.12 Einkaufspreise einiger landwirtschaftlicher Produktionsmittel Prix d'achat de divers agents de production agricole	94
	6.13 Raufutterpreise gemäss Angaben der Berichterstatte des SBV Prix des fourrages selon les indications des correspondants de l'USP	95
	6.14 Einkaufspreisindex landwirtschaftlicher Produktionsmittel Indice des prix d'achat des agents de production agricole	96
	6.15 Index der Preise landwirtschaftlicher Produktionsfaktoren Indice des prix de facteurs de la production agricole	99
	6.16 Landesindex der Konsumentenpreise Indice des prix à la consommation	100
	6.17 Vergleich der Indexentwicklung Comparaison de l'évolution des indices	101
	6.18 Kaufkraft landwirtschaftlicher Produkte im Verhältnis zu landwirtschaftlichen Produktionsmitteln Pouvoir d'achat des produits agricoles par rapport aux agents de production agricole	102
	6.19 Kaufkraft landwirtschaftlicher Produkte im Verhältnis zu den Konsumentenpreisen Pouvoir d'achat des produits agricoles par rapport aux prix à la consommation	102

<i>Kapitel ~ Chapitre</i>	<i>Tabelle ~ Tableau</i>	<i>Seite ~ Page</i>
	6.20 Produzenten- und Importpreisindex Indice des prix à la production et à l'importation	103
	6.21 Internationale Preise für Milchprodukte Prix internationaux de produits laitiers	104
	6.22 Preise von Schlachtvieh und Tränkekälbern in den Nachbarländern Prix du bétail de boucherie et des veaux à l'engrais dans les pays voisins	105
	6.23 Deutsche Börsenpreise für Pflanzenbauprodukte Prix de bourse allemands pour des produits de la production végétale	107
	6.24 Weltmarktpreise Prix sur le marché mondial	108
7. Diverses ~ Divers	7.1 Verarbeitung von Getreide zur menschlichen Ernährung Transformation de céréales pour l'alimentation humaine	112
	7.2 Verkaufswert tierischer Erzeugnisse im Monat April Valeur de vente de produits d'origine animale au mois d'avril	113
	7.3 Verkaufswert tierischer Erzeugnisse nach Monaten Valeur de vente de produits d'origine animale par mois	114
	7.4 Monatliche Umsätze im Detailhandel Chiffres d'affaires mensuels dans le commerce de détail	115
Impressum		116

## Zeichenerklärung

Ein Strich (-) anstelle einer Zahl bedeutet, dass nichts vorkommt (absolut Null).

Eine Null (0 oder 0,0 usw.) bedeutet eine Grösse, die kleiner ist als die Hälfte der verwendeten Einheit (jedoch grösser als absolut Null).

Drei Punkte (...) anstelle einer Zahl bedeuten, dass diese nicht erhältlich oder ohne Bedeutung ist oder aus anderen Gründen weggelassen wurde. Falls eine Veränderung in Prozent  $\leq -100\%$  oder  $\geq 100\%$  ist, wird sie ebenfalls durch drei Punkte (...) ersetzt.

Ein Asterisk bzw. Sternchen (\*) bedeutet, dass die betreffenden Zahlen provisorisch sind und später durch definitive, in der Regel genauere Werte ersetzt werden. Im Kapitel 5, Aussenhandel, sind alle Werte bis im Mai des folgenden Jahres provisorisch. In den Tabellen werden diese Werte nicht als provisorisch markiert.

Ein doppelter Asterisk bzw. zwei Sternchen (\*\*) bedeuten, dass es sich bei den angegebenen Zahlen um eine Schätzung handelt.

Rundung: Im Allgemeinen wird ohne Rücksicht auf die Endsumme auf- bzw. abgerundet. Bei Differenzen zwischen addierten Teilsommen und Gesamtsumme werden die Einzelwerte also nicht angepasst.

Die Tilde (~) trennt deutschsprachige und entsprechende französischsprachige Textteile.

## Explications des signes

Un tiret (-) au lieu d'un chiffre, signifie que rien se passe (zéro absolu).

Un zéro (0 ou 0,0 etc.) correspond à une grandeur inférieure à la moitié de l'unité utilisée (bien que supérieure au zéro absolu).

Trois points (...) au lieu d'un chiffre, signifient que les données ne sont pas disponibles ou sont sans importance, voir qu'elles peuvent être laissées de côté pour d'autres raisons. Si une variation en pourcent est  $\leq -100\%$  ou  $\geq 100\%$ , elle est également remplacée par trois points (...).

Un astérisque respectivement une petite étoile (\*) signifie que les indications respectives sont provisoires et seront remplacées plus tard par des indications définitives, en général plus précises. Dans le chapitre 5, commerce extérieur, toutes les valeurs sont provisoires jusqu'au mois de mai de l'année suivante. Dans les tableaux, ces valeurs ne sont pas marquées comme provisoires.

Un astérisque double resp. deux petites étoiles (\*\*) signifient que les chiffres indiqués sont des estimations.

Chiffres arrondis: En général, les chiffres sont arrondis à la valeur supérieure ou inférieure, ce qui peut avoir comme conséquence que la somme des chiffres arrondis diffère du total.

Le tilde (~) sépare des textes en langue allemande des textes correspondants en langue française.

## Abkürzungen

Bd	Bund
CHF	Schweizer Franken
g	Gramm
ha	Hektare (100 a bzw. 10 000 m <sup>2</sup> )
J	Joule = 0.239 cal
kg	Kilogramm
kJ	Kilojoule (1000 J) = 0.239 kcal
l	Liter
LG	Lebendgewicht
m <sup>3</sup>	Kubikmeter
MAV	Milchäquivalent (nach Fett- und Eiweissgehalt)
MJ	Megajoule (1000 Kilojoule)
MwSt.	Mehrwertsteuer
NWR	Nachwachsende Rohstoffe
Prod.	Produkt
QM	Qualitätsmanagement Schweizer Fleisch
Rp.	Rappen
SG	Schlachtgewicht
St.	Stück
t	Tonne (1000 kg)
TJ	Terajoule (1000 Gigajoule)
VFF	verkaufsfertiges Fleisch
VM	Vollmilch
VMA	Vollmilchäquivalent (nach Energiegehalt: 2800 kJ/kg Milch)

## Abréviations

AQ	Assurance Qualité Viande Suisse
bt	botte
CHF	franc suisse
ct.	centimes
ELE	équivalent en lait entier (selon la teneur en énergie : 2800 kJ/kg de lait)
EVL	équivalent-lait (selon la teneur en graisse et protéine)
g	gramme
ha	hectare (100 a resp. 10 000 m <sup>2</sup> )
J	joule = 0.239 cal
kg	kilogramme
kJ	kilojoule (1000 J) = 0.239 kcal
l	litre
LE	Lait entier
m <sup>3</sup>	mètre cube
MJ	mégajoule (1000 kilojoule)
MPR	Matières premières renouvelables
pce	pièce
PM	poids mort
Prod.	Produit
PV	poids vif
t	tonne (1000 kg)
TJ	térajoule (1000 gigajoule)
TVA	taxe sur la valeur ajoutée
VPV	viande prête à la vente



## Schweizer EU-Käseexporte unter der Lupe

Autor: Nicolas Hofer

Quellen: Bundesamt für Zoll und Grenzsicherheit (BAZG); Organisation für wirtschaftlicher Zusammenarbeit und Entwicklung (OECD); Macrotrends

Die Schweizer Käseausfuhren in die EU 27 haben sich in den letzten zwanzig Jahren stark weiterentwickelt. Das Volumen hat auf Ebene Wert und Tonnagen zugenommen, die Anteile der einzelnen Käsekategorien haben sich verschoben und die Mengen nach Zieldestinationen haben sich verändert. Anhand von Regressionsmodellen werden in diesem Artikel Einflüsse ausgewählter Variablen untersucht und teils statistisch gefestigt. So wird durch Modellrechnungen die Wichtigkeit der Zieldestination Deutschland unterstrichen und der Ruf des Hartkäses als Exportschlager untermauert; jedoch dichtgefolgt vom Halbhartkäse, der über die Jahre Boden gut machen konnte. Auch der Eurokurs beeinflusst die Schweizer Käseexporte signifikant und in zunehmendem Ausmass. Das BIP pro Kopf der einzelnen EU-Länder übt hingegen keinen signifikanten Einfluss auf den Schweizer Käseexport aus.

### Einleitung

Im Aktuell der Februar Ausgabe von Agristat wurde der Schweizer Aussenhandel mit Käse bereits deskriptiv beleuchtet. Dabei wurde ersichtlich, dass das Handelsvolumen über die Jahre stark zugenommen hat. Hartkäse ist mit seinen stetig hohen Anteilen ein Dauerbrenner, der Halbhartkäse konnte aber zunehmend an Bedeutung gewinnen. Zudem festigte Deutschland über die Jahre seine Stellung als wichtigster Handelspartner. In diesem Aktuell werden die Käseexporte der Schweiz mit einem Modellansatz genauer analysiert. Der Fokus wurde dabei auf die EU 27 gelegt, weil sie rund 80% der Schweizer Ausfuhren absorbiert und beim Käse mit der Schweiz seit 2007 Freihandel herrscht; die Mengen können sich demnach ohne Protektion frei entwickeln. Da zwanzig der 27 Mitgliedsländer der EU in einer Währungsunion sind, lässt sich zudem der Eurokurs in die Analyse miteinbeziehen.

### Daten-Beschrieb und Präsentation

Für die Analyse wurden ausschliesslich Daten des Zollkapitel 406, Käse und Quark, des Bundesamts für Zoll und Grenzsicherheit (BAZG) verwendet. Verarbeitete Produkte, wie beispielsweise Fertigfondue, aus höheren Zollkapiteln wurden nicht berücksichtigt. Es wurden ausschliesslich Ausfuhren in die 27 Länder der EU der Jahre 2000 bis 2022

## Gros plan sur les exportations de fromage suisse vers l'UE

Auteur: Nicolas Hofer

Sources: Office fédéral des douanes et de la sécurité des frontières (OFDF); Organisation de coopération et de développement économiques (OCDE); Macrotrends

Ces 20 dernières années, les exportations de fromage suisse vers l'UE ont connu une évolution marquée. Le volume a augmenté tant en valeur qu'en poids, les parts des différentes catégories de fromage se sont déplacées et les quantités par destination ont changé. Dans cet article, il est fait usage de modèles de régression pour examiner les influences de variables sélectionnées pour en consolider certaines de manière statistique. Par exemple, les modèles de calcul soulignent l'importance de la destination «Allemagne», et renforcent la réputation et le succès de l'exportation des fromages à pâte dure, talonnés par les fromages à pâte mi-dure, qui ont bien progressé au fil des ans. Le cours de l'euro influence lui aussi les exportations de fromage suisse, et ce de manière significative et toujours plus importante. À l'inverse, le PIB par habitant des différents pays de l'UE n'exerce aucune influence notable sur ces exportations.

### Introduction

Dans sa publication «Actuel» de février 2023, Agristat a déjà procédé à un examen descriptif du commerce extérieur suisse du fromage. Au fil des ans, il est apparu que le volume des échanges a fortement augmenté. Les fromages à pâte dure, dont la proportion est toujours élevée, sont un succès permanent, mais les fromages à pâte mi-dure ont gagné en importance. Par ailleurs, l'Allemagne a consolidé sa position de principale destination des exportations de fromage. Le présent article effectue une analyse plus poussée des exportations de fromage de la Suisse à l'aide d'une approche modélisée. L'accent a été mis sur l'UE, car celle-ci absorbe environ 80% des exportations suisses et que le fromage bénéficie des conditions du libre-échange entre la Suisse et l'UE depuis 2007. Les quantités peuvent donc évoluer librement sans promotion particulière. Comme 20 des 27 États membre de l'UE utilisent la même monnaie, il peut aussi être tenu compte du cours de l'euro dans l'analyse.

### Description des données et présentation de l'étude

L'analyse se fonde uniquement sur les données du chapitre douanier 0406 «Fromages et caillebotte» de l'Office fédéral des douanes et de la

Grafik 1: Käseausfuhren in die EU nach Wert und Eurokurs  
Graphique 1 : Exportations de fromage dans l'EU par valeur et cours de l'euro

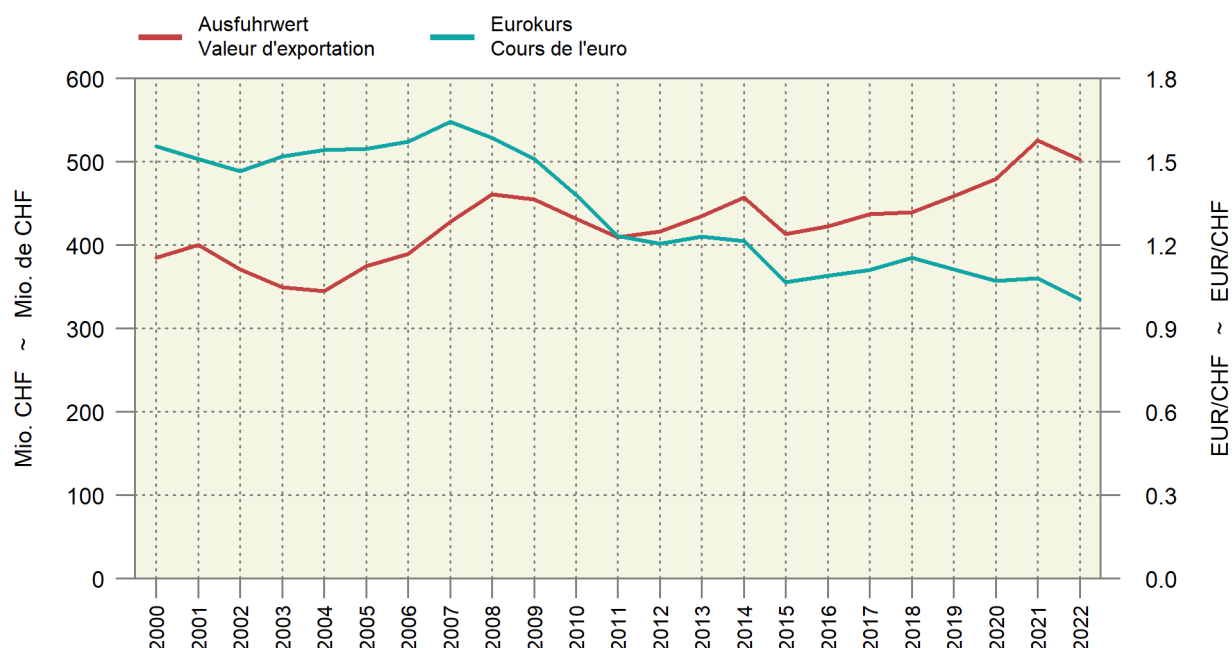

verwendet. Die Ausfuhren sind dabei in fünf Käsekatégorien gegliedert: Hart-, Halbhart-, Frisch-, Weich- und Schmelzkäse. Zudem wurde das Bruttoinlandprodukt (BIP) – absolut und pro Kopf – der entsprechenden Zieldestinationen in USD in die Analyse einbezogen. Die Idee hierbei war, die Kaufkraft der Bürger angenähert ins Modell einbeziehen zu können. Ebenfalls wurde der Eurokurs berücksichtigt mit der Annahme, dass sich eine Auf- bzw. Abwertung des Schweizer Franks entsprechend auf die Käse-Exporte auswirken würde.

Nachstehend werden in einem ersten Schritt die Daten deskriptiv präsentiert. Danach folgen die Modelle sowie deren Resultate. Abgeschlossen wird der Bericht durch ein kurzes Fazit.

In der vorangehenden Grafik werden die Ausfuhren in die EU in Millionen CHF dem Eurokurs gegenübergestellt. Während die Ausfuhren seit dem Beginn des Freihandels 2007 eine steigende Tendenz aufweisen, hat der Eurokurs seit 2007 mehrheitlich abgenommen. Die beiden Zeitreihen verlaufen teils komplementär, teils synchron. Am 15. Januar 2015 wurde der am 6. September 2011 eingeführte Euromindestkurs durch die Schweizerische Nationalbank aufgehoben (Grafik 1).

Deutschland ist mit Abstand die wichtigste Zieldestination innerhalb der EU. Über die letzten zwanzig Jahre hat sich die Ausfuhrmenge verdreifacht. 2022 gingen schliesslich über die Hälfte der Schweizer EU-Käseexporte nach Deutschland. Italien büsste indes Ausfuhranteile ein; 2022 gingen nach Tonnagen noch 20,5% der Schweizer EU-Käseexporte nach Italien. Österreich und die Niederlande weisen mit Ausfuhranteilen von 6,2 bzw. 3,1% bereits bescheidenere Anteile auf, die sich über die Jahre konstant entwickelt haben (Grafik 2).

sicherheit des frontiers (OFDF). Il n'a pas été tenu compte des produits transformés provenant de chapitres douaniers plus élevés, comme la fondue prête à l'emploi. Seules les données relatives aux exportations vers l'UE-27 entre 2000 à 2022 ont été utilisées. Les exportations ont été réparties en cinq catégories: fromage à pâte dure, fromage à pâte mi-dure, fromage à pâte molle, fromage frais et fromage fondu. En outre, le produit intérieur brut (PIB) des pays de destination correspondants (absolu et par habitant) a été pris en compte en USD dans l'analyse. L'idée était de pouvoir tenir compte d'une valeur approximative du pouvoir d'achat des citoyens dans le modèle. Le cours de l'euro a lui aussi été pris en considération, en supposant qu'une appréciation ou une dépréciation du franc suisse se répercuterait sur les exportations de fromage.

Dans la suite de l'article, il est tout d'abord procédé à une présentation descriptive des données. Viennent ensuite les modèles ainsi que leurs résultats. Enfin, une brève conclusion vient clore l'analyse.

Le graphique ci-dessus oppose les exportations vers l'UE en millions de CHF au cours de l'euro. Si ces exportations affichent une tendance à la hausse depuis le début du libre-échange en 2007, le cours de l'euro connaît une baisse générale. Les deux séries temporelles évoluent de manière tantôt complémentaire, tantôt synchrones. Le 15 janvier 2015, la Banque nationale suisse a supprimé le taux plancher de l'euro qu'elle avait introduit le 6 septembre 2011 (graphique 1).

L'Allemagne est de loin la principale destination des exportations de fromage suisse au sein de l'UE. Au cours des 20 dernières années, le volume de ces exportations a triplé. En 2022, plus de la moitié des expor-

**Grafik 2: Käseausfuhren in die EU nach Zieldestination und Gewicht**  
**Graphique 2 : Exportations de fromage dans l'UE par destination et poids**

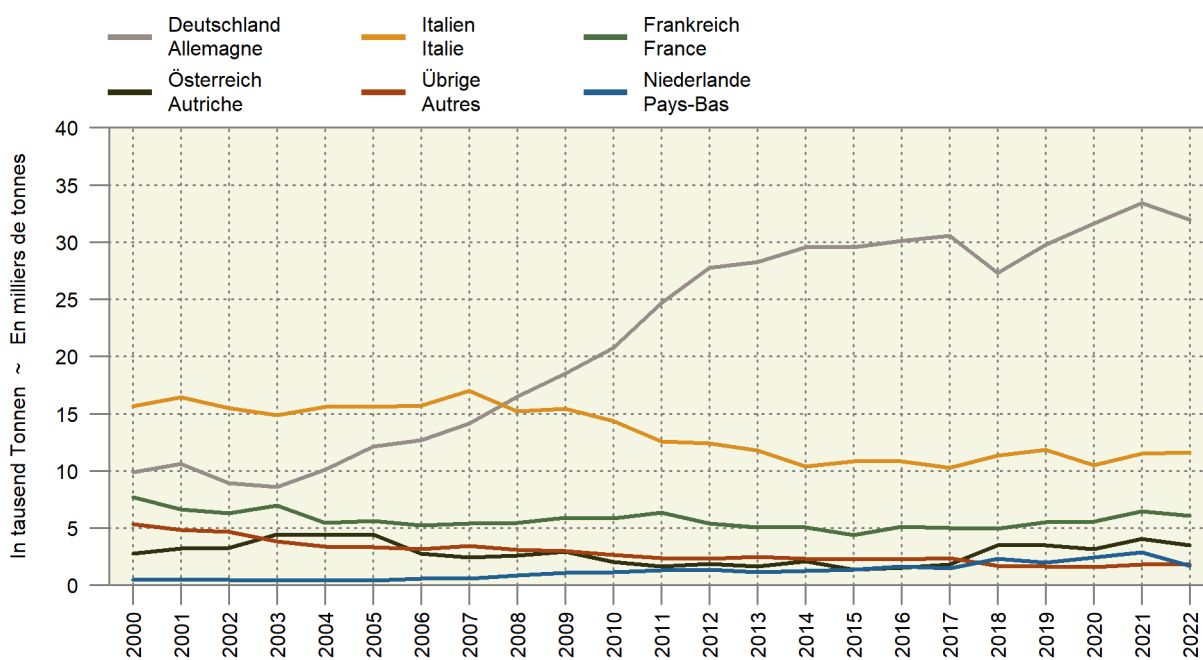

Das BIP pro Kopf liegt in den 27 EU-Ländern teilweise auf sehr unterschiedlichen Niveaus. In der folgenden Grafik werden die Daten der fünf wichtigsten Zieldestination der EU abgebildet. Die Zeitreihen weisen eine ähnliche Zuwachsrates auf: Die meisten konnten ihr Niveau in den letzten zwanzig Jahren verdoppeln. Fürs Jahr 2022 sind nicht alle Werte der 27 EU-Länder verfügbar, weshalb die Grafik nur bis zum Jahr 2021 erstellt wurde (Grafik 3).

In die EU wird am meisten Hartkäse ausgeführt, mit einer leicht sinkenden Tendenz. 2022 betrug der Ausfuhranteil des Hartkäses in die EU auf Ebene Tonnagen 43,1%. Die Ausfuhranteile des Halbhart- und Frischkäses sind über die Jahre gestiegen und betrugen letztlich 37,8 bzw. 16,8%. Schmelz- und Weichkäse spielen mit Anteilen unter zwei Prozent eine untergeordnete Rolle (Grafik 4).

tations de fromage suisse vers l'UE finissaient en Allemagne. À l'inverse, l'Italie a perdu des parts d'exportation: en 2022, seuls 20,5% du poids des exportations de fromage suisse vers l'UE étaient encore destinés à l'Italie. Les parts d'exportation déjà plus modestes qu'affichent l'Autriche et les Pays-Bas, de respectivement 6,2% et 3,1%, sont restées constantes au fil des ans (graphique 2).

Le PIB par habitant se situe parfois à des niveaux très différents dans les 27 États de l'UE. Le graphique suivant présente les données des cinq pays principaux de l'UE auxquels est destiné le fromage suisse. Les séries temporelles présentent un taux de croissance similaire: la plupart d'entre elles ont réussi à doubler leur niveau au cours des 20 dernières années. Toutes les valeurs des 27 pays de l'UE n'étant pas disponibles pour 2022, le graphique n'a été établi que jusqu'à l'année 2021 (graphique 3).

**Grafik 3: BIP pro Kopf der wichtigsten Zieldestinationen**  
**Graphique 3 : PIB par habitant des principales destinations**

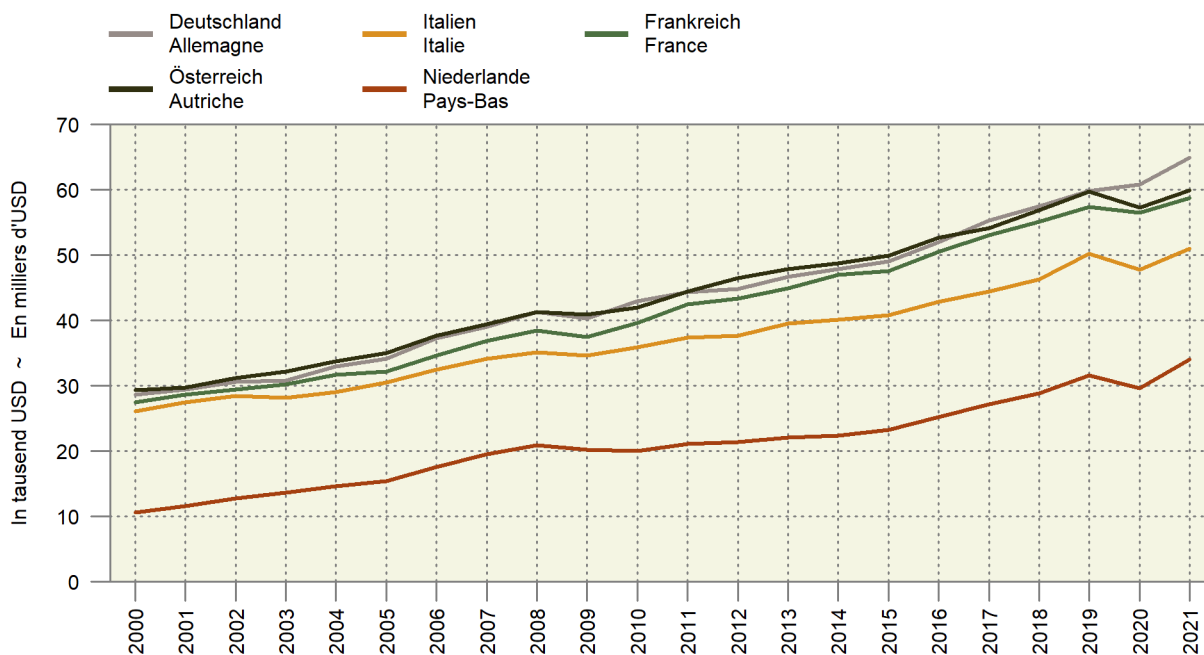

**Grafik 4: Käseausfuhren nach Kategorie und Gewicht**  
**Graphique 4 : Exportations de fromage par catégorie et poids**

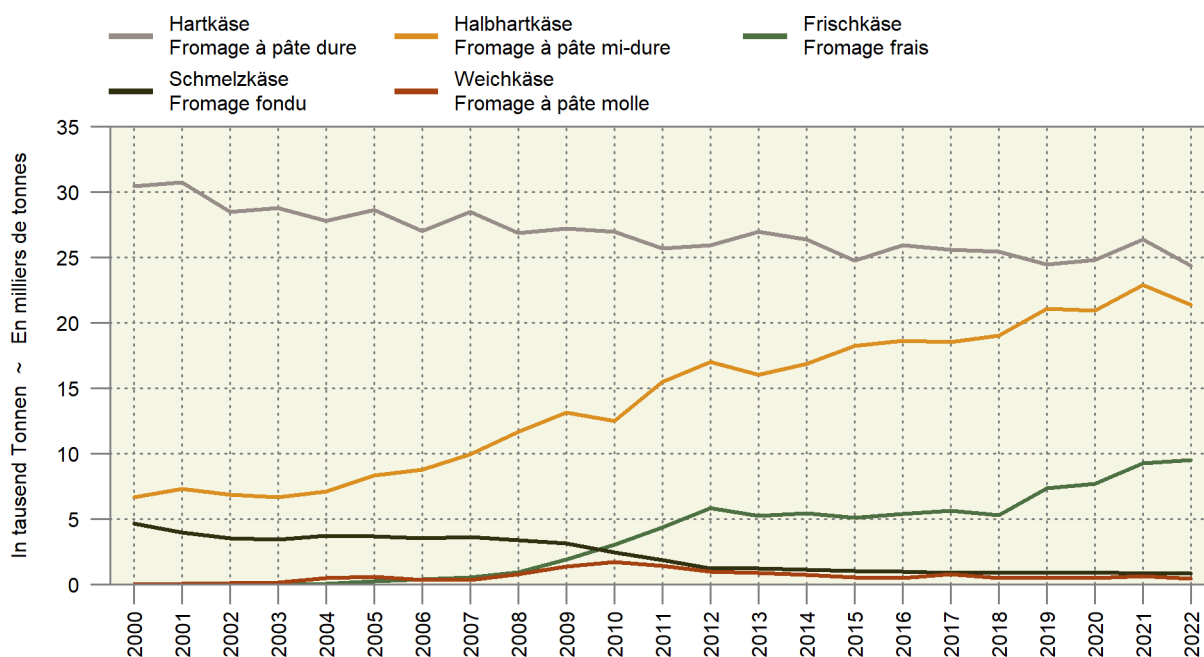

**1. Modell, Einfluss des Eurokurses**

In einem ersten Regressionsmodell wurde der Einfluss des Eurokurses untersucht. Es wurden die Käseausfuhren in Mio. CHF und der jährliche Eurokurs verwendet. Von den beiden Zeitreihen wurde dabei die Veränderung (Differenzen mit Lag = 1) berechnet. Das finale Modell sah folgendermassen aus:

*1. Modell:*

$$\text{Veränderung Ausfuhrwert in Mio. CHF} = \text{Beta0} + \text{Beta1} * \text{Jahre} + \text{Beta2} * \text{Veränderung Eurokurs} + \text{Störterm}$$

Gerechnet wurde eine OLS- (ordinary-least-squares) Schätzung. Das Modell wurde auf autokorrelierte Störterme (Residuen) und Multikol-

Les fromages à pâte dure sont les fromages suisses les plus exportés vers l'UE, mais ils affichent une légère tendance à la baisse. En 2022, la part des exportations vers l'UE de fromage à pâte dure en poids était de 43,1%. Les parts d'exportation du fromage à pâte mi-dure et du fromage frais ont augmenté au fil des ans et s'élevaient dernièrement à respectivement 37,8% et 16,8%. Les fromages fondus et à pâte molle jouent un rôle secondaire, leur part étant inférieure à 2% (graphique 4).

**Premier modèle, influence du cours de l'euro**

Un premier modèle de régression a permis d'étudier l'influence du cours de l'euro. Dans ce cadre, il a été fait usage des exportations de fromage en millions de CHF et du cours annuel de l'euro. Il a été procédé au calcul de la variation (différences avec décalage = 1) des deux séries temporelles. Le modèle final se présentait comme suit:



linearität überprüft; die Zeitreihen wurden bezüglich Stationarität getestet. All diesen Prüfungen konnte das Modell standhalten. Das Bestimmtheitsmass (R-Squared) des Modells betrug 0.28; der Eurokurs erklärt demnach rund 28% der Variabilität in den Käseexporten. Der Einfluss des Eurokurses war dabei hochsignifikant (P-Wert = 0.006). Der geschätzte Koeffizient (Beta2) betrug 222 mit einem Standardfehler von 71. Der Standardfehler ist relativ gross, dennoch liegt der Koeffizient, unter Berücksichtigung des Konfidenzintervalls, im hohen dreistelligen, positiven Bereich. Er kann folgendermassen interpretiert werden: Resultiert aufgrund einer Abwertung des Frankens ein Steigen der Eurokurs mit einer entsprechenden positiven Veränderung von 0.1 nehmen die Käseausfuhren um 22.2 Mio. CHF zu. Auf die Exportmenge auf Ebene Tonnagen konnte dieser Effekt nicht signifikant nachgewiesen werden.

Dieses Modell wurde auch für die einzelnen Käsekategorien gerechnet: Die Beziehung des Eurokurses auf die Exporte in Mio. CHF war immer signifikant, der Koeffizient variierte aber sehr stark. Mit einem Koeffizienten von 706.5 reagieren die Exporte des Halbhartkäses am stärksten auf eine Auf- bzw. Abwertung des Schweizer Frankens. Der Weichkäse weist mit 35.4 den tiefsten Koeffizienten auf und reagiert entsprechen weniger stark auf Wechselkursschwankungen (Tabelle 1).

Der Koeffizient wurde anhand eines Varying-Coefficient-Modells auf seine Konstanz überprüft. Interessanterweise hat der Koeffizient eine steigende Tendenz inne, dies deutet darauf hin, dass der Einfluss des Eurokurses über die Jahre zunimmt.

**Tabelle 1: Koeffizienten der verschiedenen Käsekategorien**  
**Tableau 1 : Coefficients des différentes catégories de fromage**

Variable	Koeffizient	Standardfehler	P-Wert	Variable
	Coefficient	Erreur type	Valeur p	
Gesamt	222.9	71.4	0.006	Total
Hartkäse	609.2	72.5	$4.84 * 10^{-16}$	Fromage à pâte dure
Halbhartkäse	706.5	97.4	$1.6 * 10^{-12}$	Fromage à pâte mi-dure
Frischkäse	98.5	18.6	$2.25 * 10^{-7}$	Fromage frais
Weichkäse	35.4	3.8	$<2 * 10^{-16}$	Fromage à pâte molle
Schmelzkäse	68	12.3	$4.42 * 10^{-7}$	Fromage fondu

Agristat

Agristat

## 2. Modell, Einfluss weiterer Variablen

In einem weiteren Modell wurde der Einfluss der Käsekategorien, der Zieldestination und der BIPs (pro Kopf sowie absolut) untersucht. Erneut wurde ein Regressionsansatz gewählt. Zuerst wurde anhand eines multiliniaren Regressionsmodell die Variablen auf ihren Einfluss auf die Käseausfuhren getestet (ordinary-least-squares Schätzung). Dabei wurde geprüft, ob es signifikante Einflüsse gibt und wie sich das Bestimmtheitsmass des Modells verändert. Verschiedenen Modelle wurden miteinander verglichen, numerische Variablen wurden teils logarithmiert. Als abhängige Variable wurden die Ausfuhren in tausend Tonnen gewählt. Für das BIP pro Kopf der entsprechenden Länder konnte kein signifikanter Einfluss auf die Schweizer Käseexporte gefunden werden. Die Variable wurde daher nicht ins Modell integriert; es wurde auf das absolute BIP der einzelnen Länder zurückgegriffen. Das absolute BIP korreliert stark mit dem Faktor Zieldestination, weshalb für beide Variablen ein einzelnes Modell gerechnet wurde.

Bei Zeitreihen-Regressionen gibt es häufig Probleme mit autokorrelierten Störtermen. Dies war auch hier der Fall. Aufgrund autokorrelierter Störterme wurde eine GLS- (generalized-least-squares) Schätzung verwendet; die Struktur der Störterme wurde anhand der corARMA-Funktion ins Modell integriert. Das finale Modell schaute folgendermassen aus:

### 2. Modell

$$\log(\text{Ausfuhrwert in tausend Tonnen}) = \text{Beta}0 + \text{Beta}1 * \text{Jahre} + \text{Beta}2 * \text{Käsekategorie} + \text{Beta}3 * \log(\text{BIP}) + \text{autokorrelierter Störterm}$$

Für den Faktor Käsekategorie konnte ein signifikanter, positiver Einfluss der Stufe Hartkäse und Halbhartkäse auf die Käseexporte nachgewiesen werden. Der Faktor Zieldestination wies für 19 der 27 Länder einen

Premier modèle:

$$\text{Variation de la valeur des exportations en millions de CHF} = \text{beta}0 + \text{beta}1 * \text{années} + \text{beta}2 * \text{variation du cours de l'euro} + \text{terme d'erreur}$$

Le modèle a été estimé d'après la méthode des moindres carrés ordinaires. Il a été testé pour les résidus et la multicolinéarité, tandis que les séries temporelles ont été testées pour la stationnarité. Le modèle a résisté à tous ces tests. Le coefficient de détermination du modèle était de 0,28, c'est-à-dire que le cours de l'euro explique environ 28% de la variabilité des exportations de fromage. L'effet du cours de l'euro était hautement significatif (valeur P = 0,006). Le coefficient estimé (beta2) était de 222 avec une erreur type de 71. Il s'agit là d'une erreur type assez importante, mais le coefficient, compte tenu de l'intervalle de confiance, se situe dans une plage positive élevée à trois chiffres. Ce coefficient peut être interprété comme suit: si la dévaluation du franc entraîne une hausse du cours de l'euro et une variation positive de 0,1, les exportations de fromage augmentent de 22,2 millions de CHF. Il n'a pas été possible de démontrer que cet effet sur la quantité exportée au niveau du poids était significatif.

Ce modèle a aussi été appliqué aux différentes catégories de fromage: la relation entre le cours de l'euro et les exportations en millions de CHF était toujours significative, mais le coefficient variait fortement. Avec un coefficient de 706,5, les exportations de fromage à pâte mi-dure

sont celles qui réagissent le plus fortement à une appréciation ou à une dépréciation du franc suisse. À l'inverse, le fromage à pâte molle présente le coefficient le plus bas (35,4) et réagit donc moins fortement aux fluctuations du taux de change (tableau 1).

La constance du coefficient a été vérifiée à l'aide d'un modèle du coefficient de variation. Il est intéressant de noter que le coefficient a tendance à augmenter, signe que l'influence du cours de l'euro s'accroît au fil des ans.

### Second modèle, influence d'autres variables

Un second modèle a permis d'étudier l'influence des catégories de fromage, des pays de destination et des PIB de ceux-ci (par habitant et absolu). Il a une fois de plus été recouru à une approche de régression linéaire. Tout d'abord, l'influence des variables sur les exportations de fromage a été testée à l'aide d'un modèle de régression multilinéaire (estimation par la méthode des moindres carrés ordinaires). Il s'agissait de vérifier s'il y avait des effets significatifs et comment le coefficient de détermination du modèle changeait. Différents modèles ont été comparés entre eux, certaines des variables numériques ont été logarithmées. Les exportations en milliers de tonnes ont été choisies comme variable dépendante. Aucun effet significatif sur les exportations de fromage suisse n'a été constaté pour le PIB par habitant des pays correspondants. Cette variable n'a donc pas été intégrée dans le modèle. À la place, il a été recouru au PIB absolu de chaque pays. Le PIB absolu étant fortement corrélé au facteur du pays de destination, un seul modèle a été calculé pour les deux variables.

Dans les régressions de séries temporelles, les résidus constituent une source de problème fréquente. Le cas présent n'a pas échappé à la règle. En raison de ces résidus, il a été fait appel à une estimation par les moindres carrés généralisés. La structure des résidus a été intégrée

**Tabelle 2: Zusammenfassung der Resultate**  
**Tableau 2: Résumé des résultats**

Variable	Signifikant <sup>1</sup>	Koeffizient	Standardfehler	Variable
	Significatif <sup>1</sup>	Coefficient	Erreur type	
Euro-Kurs	Ja	222.9	71.4	Cours de l'euro
BIP pro Kopf	Nein	...	...	PIB par habitant
BIP absolut	Ja	1.2	0.1	PIB absolu
Hartkäse	Ja	2.9	0.5	Fromage à pâte dure
Halbhartkäse	Ja	1.5	0.5	Fromage à pâte mi-dure
Deutschland	Ja	3.7	0.9	Allemagne
Italien	Ja	3.0	0.9	Italie
Frankreich	Ja	2.3	0.9	France

<sup>1</sup> Auf dem Signifikanzniveau = 0.05

<sup>1</sup> Au niveau de signification = 0.05

Agristat

Agristat

hochsignifikanten Einfluss auf die Exporte auf. Positive und signifikante Einflüsse wiesen u.a. die Länder Deutschland, Frankreich und Italien auf. Deutschland hat dabei den höchsten Koeffizienten, dies festigt statistisch seine wichtige Rolle als Handelspartner. Auch das absolute BIP der entsprechenden EU-Länder war hochsignifikant. Die Grösse des absoluten BIP korreliert teils stark mit der Fläche und Einwohnerzahl des entsprechenden Landes. Es ist daher nicht verwunderlich, dass Länder mit einem grossen BIP auch mehr Schweizer Käse importieren.

### Zusammenfassung und Fazit

Die Käseausfuhren in die EU haben sich in den letzten Jahren verändert. Neben einer grossen Mengenzunahme haben die Anteile der Käsekatégorien und der Zieldestinationen verändert. Der Artikel zeigt einerseits den signifikanten Einfluss des Eurokurses auf die Exporte in Mio. CHF, der je nach Käsekatégorie unterschiedlich stark ins Gewicht fällt (Tabelle 1). Für das BIP pro Kopf konnte kein signifikanter Einfluss gefunden werden, scheinbar ist Schweizer Käse nicht zuoberst auf der Einkaufsliste, wenn mehr Geld für den Konsum zur Verfügung steht. Nichtsdestotrotz konnte nachgewiesen werden, dass sich eine Zunahme der absoluten BIPs positiv auf die Käseexporte auswirkt. Die Katégorien Hart- und Halbhartkäse haben ebenfalls einen positiven Einfluss auf die Exporte. Hartkäse hat dabei, auch unter Berücksichtigung des Standardfehlers, einen leicht höheren Koeffizienten; beeinflusst die Exporte demnach leicht positiver als der Halbhartkäse. Viele Zieldestinationen weisen einen signifikanten Einfluss auf die Käseexporte auf. Wie bereits in der deskriptiven Analyse ersichtlich ist Deutschland mit dem höchsten Koeffizienten der wichtigste Handelspartner (Tabelle 2).

au modèle à l'aide de la fonction corARMA. Le modèle final se présentait comme suit:

*Second modèle:*

$$\log(\text{valeur des exportations en milliers de tonnes}) = \beta_0 + \beta_1 * \text{années} + \beta_2 * \text{catégorie de fromage} + \beta_3 * \log(\text{PIB}) + \text{résidus}$$

En ce qui concerne le facteur «catégorie de fromage», il a été démontré que les catégories «fromage à pâte dure» et «fromage à pâte mi-dure» avaient un effet significatif et positif sur les exportations. Le facteur «destination» a eu un effet hautement significatif sur les exportations vers 19 États membres de l'UE, notamment l'Allemagne, la France et l'Italie. L'Allemagne présente le coefficient le plus élevé, ce qui renforce d'un point de vue statistique son rôle important de partenaire commercial de la Suisse. Le PIB absolu de ces pays était lui aussi hautement significatif. Il arrive que la taille du PIB absolu soit fortement corrélée à la superficie et au nombre d'habitants du pays concerné. Il n'est donc pas surprenant que les pays ayant un PIB élevé importent davantage de fromage suisse.

### Résumé et conclusion

Les exportations de fromage suisse vers l'UE ont connu une évolution ces dernières années. Outre une augmentation importante des quantités, les parts des catégories de fromage et des pays de destination ont changé. Le présent article a montré l'effet significatif du cours de l'euro sur les exportations en millions de CHF, dont l'importance varie selon la catégorie de fromage (tableau 1). Aucun effet significatif n'a pu être démontré pour le PIB par habitant. Apparemment, le fromage suisse ne figure pas en tête de la liste des courses des consommateurs lorsque ceux-ci disposent de plus d'argent. Néanmoins, il a été démontré qu'une augmentation du PIB absolu a un effet positif sur les exportations de fromage. Les catégories du fromage à pâte dure et du fromage à pâte mi-dure ont eux aussi une influence positive sur les exportations. Même en tenant compte de l'erreur type, le fromage à pâte dure présente un coefficient légèrement plus élevé. Il a donc une influence légèrement plus positive sur les exportations que le fromage à pâte mi-dure. Nombre de destinations influencent de manière significative les exportations de fromage. Comme l'avait déjà montré l'analyse descriptive de février 2023, l'Allemagne est, au vu de son coefficient, le principal partenaire commercial (tableau 2).

## 1. Grundlagen ~ Données de bases

Der Mai war regnerisch und mit Ausnahme des letzten Drittels eher kühl. Die Temperatur lag im Schweizer Mittel um 0,2 Grad über der Norm 1991-2020. Erst ab dem 21. Mai hielt sommerliches Wetter Einzug, welches auch Gewitter brachte. Der Frühling hat v.a. in der Nordwestschweiz und den Alpen grössere Niederschläge gebracht und teilweise zu schwierigen Bodenverhältnissen geführt. Die Heuernte konnte aufgrund der nassen Bedingungen vielerorts erst ab dem letzten Drittels des Monats Mai gestartet werden. Dafür gab es im laufenden Jahr kaum Bodenfrost.

Le mois de mai a été pluvieux et, à l'exception du dernier tiers, plutôt frais. En moyenne, les températures ont dépassé de 0,2 degré la norme des années 1991-2020. Il a fallu attendre le 21 mai pour qu'un temps estival prenne ses quartiers, apportant avec lui des orages. Le printemps a été riche en précipitations surtout dans le nord-ouest de la Suisse et dans les Alpes, entraînant une condition des sols difficile. À de nombreux endroits, cette humidité a reporté au dernier tiers du mois de mai le lancement de la fenaison. En revanche, il n'y a presque pas eu de gel au sol cette année.

### 1.1 Hagelversicherungssummen nach Kulturarten Sommes assurées par l'assurance contre la grêle par culture

In tausend CHF, Schweiz ohne Fürstentum Liechtenstein

En milliers de CHF, Suisse sans la Principauté de Liechtenstein

Jahre Années	Wein Vin	Obst Fruits		Frucht- und Rebholz Bois de vigne et des porte- fruits	Gras Herbe	Tabak Tabac	Übrige Kulturen Total	Autres cultures davon pauschal versichert in dont assurées à forfait dans des		Versicherungs- summe, Total Indemnités d'assurance exigibles, total
		Mostobst Fruits à cidre	Tafelobst Fruits de table					Ackerbaube- trieben Exploitations de grandes cultures	Gärtnereien Etablis- sements horticoles	
1991/95	254 752	531	45 763	85 387	143 915	15 612	1 715 722	1 002 367	222 221	2 261 682
1996/00	267 062	507	54 226	86 907	142 667	18 348	1 620 203	969 354	260 188	2 189 919
2001/05	269 504	513	45 601	86 204	158 685	18 389	1 539 349	906 556	301 847	2 118 246
2006/10	270 089	441	27 742	101 491	163 494	13 867	1 458 475	822 434	322 950	2 035 599
2011/15	272 094	459	15 119	113 525	148 018	9 648	1 424 864	781 237	329 997	1 983 727
2012	271 134	367	15 941	113 726	153 655	9 903	1 416 458	776 418	329 865	1 981 184
2013	268 467	362	14 974	115 100	149 687	9 401	1 429 935	785 937	328 495	1 987 926
2014	274 009	615	13 121	113 079	141 097	9 272	1 441 988	790 280	327 943	1 993 180
2015	275 338	545	12 955	113 043	137 967	8 385	1 430 963	785 307	323 433	1 979 196
2016	276 280	591	12 744	116 243	133 002	8 057	1 435 171	783 331	323 348	1 982 088
2017	255 553	272	10 584	127 302	130 155	8 318	1 434 966	788 657	327 421	1 961 982
2018	283 263	813	14 416	122 403	127 502	7 844	1 505 525	799 406	327 186	2 061 766
2019	284 818	809	12 727	119 717	136 593	6 996	1 515 089	798 181	335 663	2 075 749
2020	276 744	876	12 352	112 122	137 443	6 891	1 526 282	762 699	339 496	2 072 709
2021	273 081	724	12 530	109 948	131 855	6 922	1 478 429	758 373	348 080	2 013 489
2022	268 510	774	13 463	107 557	132 163	6 838	1 579 033	824 878	361 782	2 108 338

Schweizer Hagel

Suisse Grêle

## 1.2 Hagelversicherung, Versicherungsbestand und Schäden Assurance contre la grêle, portefeuille et dégâts

Schweiz ohne Fürstentum Liechtenstein

Suisse sans la Principauté de Liechtenstein

Jahre Années	Anzahl Policen	Versicherungs- summe	Prämien (ohne Policekosten)	Beiträge der Kantone	Hagelschäden Dégâts de grêle		Elementarschäden Dégâts élémentaires	
	Nombre de polices	Indemnités d'assurance exigibles	Primes (sans les frais de police)	Contributions des cantons	Schadenfälle	Schadenvergütung	Schadenfälle	Schadenvergütung
					Annonces de dégâts	Indemnités versées CHF	Annonces de dégâts	Indemnités versées CHF
1996/00	47 646	2 189 918	56 391 525	303 187	10 032	48 305 532	1 226	5 404 645
2001/05	43 258	2 118 246	54 228 402	172 206	7 471	47 223 550	1 656	3 219 489
2006/10	38 591	2 035 599	52 075 113	168 909	8 840	44 725 806	1 802	5 719 481
2010/15	34 054	1 983 727	49 498 947	138 463	5 297	29 799 454	1 067	4 216 965
2012	34 975	1 981 184	48 482 129	131 553	5 350	19 797 344	732	1 713 510
2013	34 374	1 987 926	48 383 226	125 911	7 565	66 375 272	1 745	4 944 819
2014	32 613	1 993 180	50 250 072	135 106	4 677	20 090 503	1 046	2 952 264
2015	32 476	1 979 196	49 560 237	135 106	2 536	9 906 054	1 300	9 777 612
2016	31 683	1 982 088	48 156 901	114 814	2 820	10 088 845	1 362	7 293 462
2017	30 494	1 961 982	46 218 700	90 380	5 038	25 491 411	3 424	10 238 033
2018	30 402	2 061 765	49 180 207	21 451	4 658	16 076 679	1 646	8 298 290
2019	29 982	2 075 749	49 114 552	20 213	4 783	25 487 725	3 384	7 781 257
2020	29 479	2 072 709	49 337 226	20 724	2 165	8 530 433	1 188	7 177 845
2021	28 769	2 071 781	48 637 623	17 418	11 509	96 921 790	2 526	18 585 046
2022	28 658	2 108 338	51 503 565	22 934	7 903	35 346 807	2 042	10 890 705

Schweizer Hagel

Suisse Grêle

### Schadenvergütung und Schadenfälle Indemnités versées et nombre de dégâts

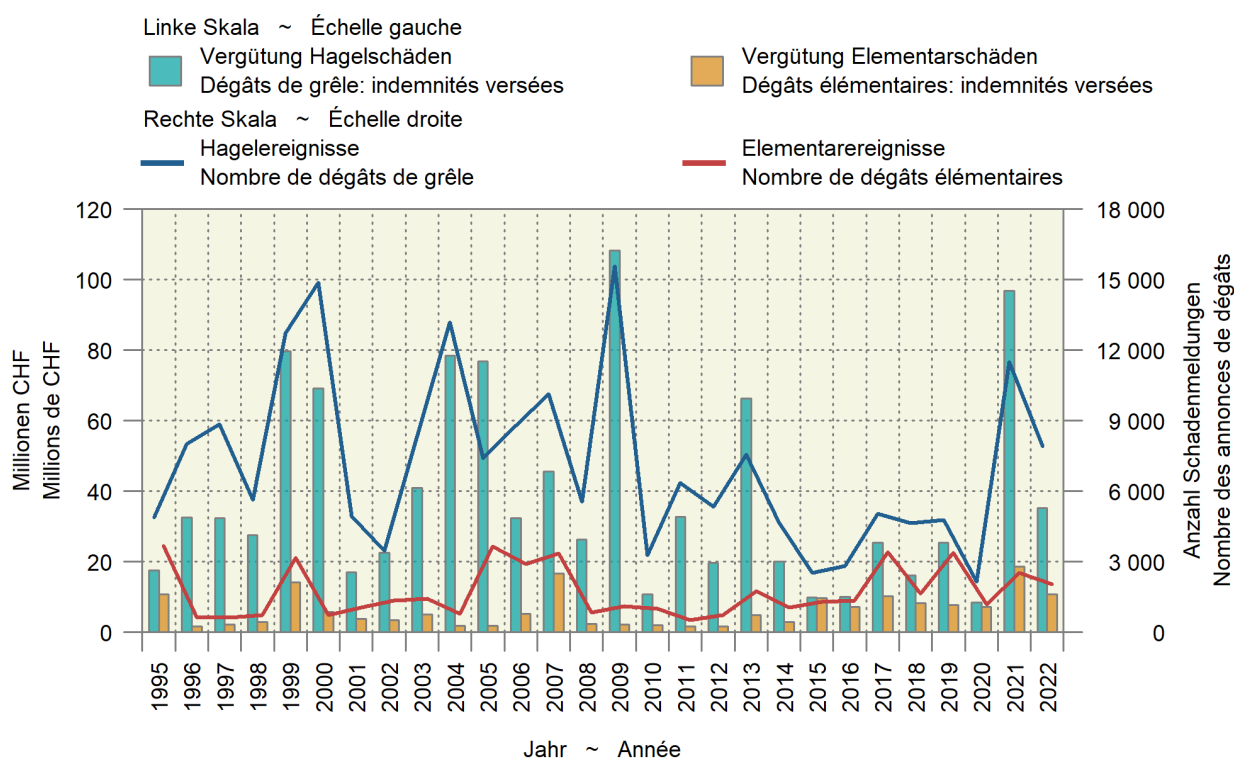

### 1.3 Witterung nach Dekaden Conditions atmosphériques par décade

Dekadenmittel bzw. -summe ~ Moyennes resp. totaux des décades

Messstationen	Mittlere Lufttemperatur		Luftfeuchtigkeit		Summe der Sonnenscheindauer		Summe der Niederschlagsmenge		Verdunstungsmenge		Wasserbilanz	
Stations	Temperature moyenne		Humidité de l'air		Ensoleillement total		Précipitations totales		Quantité d'évaporation		Bilan hydrologique	
	°C		%		Stunden ~ Heures		mm		mm		mm	
Dekade vom 21. bis 30. April ~ Décade du 21 jusqu'au 30 avril												
	2022	2023	2022	2023	2022	2023	2022	2023	2022	2023	2022	2023
Basel	11.7	12.1	69.5	74.7	64.2	35.8	42.0	32.6	17.7	8.9	24.3	23.7
Lausanne	12.0	12.1	66.4	73.0	65.2	37.9	38.0	47.5	22.9	12.5	15.1	35.0
Bern	10.2	10.9	74.1	76.3	73.4	46.1	42.0	43.1	23.0	14.5	19.0	28.6
Zürich	10.4	10.9	71.2	75.3	68.3	34.8	35.8	54.3	25.2	11.8	10.6	42.5
St. Gallen	8.5	9.7	73.1	77.9	64.3	42.3	42.6	87.1	11.1	6.2	31.5	81.0
Luzern	11.1	11.6	71.0	75.2	62.8	37.5	6.6	58.5	20.4	11.2	-13.8	47.3
Sion	12.8	12.7	60.7	66.2	65.6	41.8	8.1	59.3	25.3	16.9	-17.2	42.4
Lugano	13.3	13.6	69.8	69.1	49.6	59.1	53.7	44.0	13.2	18.2	40.5	25.8
Dekade vom 1. bis 10. Mai ~ Décade du 1er jusqu'au 10 mai												
	2022	2023	2022	2023	2022	2023	2022	2023	2022	2023	2022	2023
Bâle	13.9	15.0	74.8	75.6	60.2	57.3	15.2	39.0	15.1	14.0	0.1	25.0
Lausanne	14.2	15.0	68.5	71.3	83.9	63.7	17.9	26.1	26.6	21.4	-8.7	4.8
Berne	12.3	13.5	78.7	79.0	65.2	60.3	25.0	53.8	19.0	17.3	6.0	36.5
Zurich	12.7	13.5	77.8	79.9	51.8	47.5	54.7	52.2	17.2	14.8	37.5	37.4
St-Gall	11.3	12.0	79.4	80.4	43.9	48.6	16.5	88.2	11.0	10.6	5.5	77.6
Lucerne	13.2	13.7	76.0	81.7	41.0	41.1	19.1	101.3	13.4	10.2	5.7	91.2
Sion	14.7	15.2	63.8	68.4	72.4	75.3	8.5	6.1	27.6	25.9	-19.1	-19.8
Lugano	14.9	16.4	78.2	76.3	49.6	67.7	21.1	59.4	12.1	15.5	9.0	43.9
Dekade vom 11. bis 20. Mai ~ Décade du 11 jusqu'au 20 mai												
	2022	2023	2022	2023	2022	2023	2022	2023	2022	2023	2022	2023
Basel	20.5	12.5	62.5	76.0	101.4	23.0	23.6	6.9	31.5	7.9	-7.9	-1.0
Lausanne	20.8	12.6	55.5	71.8	109.8	28.2	0.2	12.4	44.8	11.7	-44.6	0.7
Bern	19.1	10.9	64.8	79.6	112.2	18.3	3.0	21.5	42.2	7.9	-39.2	13.7
Zürich	19.8	10.8	59.3	79.7	105.1	13.4	5.7	37.7	46.8	6.5	-41.1	31.2
St. Gallen	18.6	8.9	59.1	87.3	103.5	8.6	29.3	71.0	43.2	3.6	-13.9	67.4
Luzern	19.9	11.3	64.8	81.4	96.4	6.5	15.1	55.9	33.9	4.2	-18.8	51.7
Sion	20.6	13.1	57.7	68.4	105.9	47.3	1.1	6.5	43.6	17.9	-42.5	-11.4
Lugano	20.7	14.7	68.6	76.0	106.3	26.9	15.6	39.1	27.2	8.5	-11.6	30.6



## Temperatur 2 Meter über Boden und Niederschläge Température à 2 mètres au-dessus du sol et précipitations

Temperatur und Niederschlagssumme für Bern, Lausanne, St. Gallen, Sion und Lugano, nach Monat und Tag  
Température et somme des précipitations pour Berne, Lausanne, St-Gall, Sion et Lugano, par mois et jour

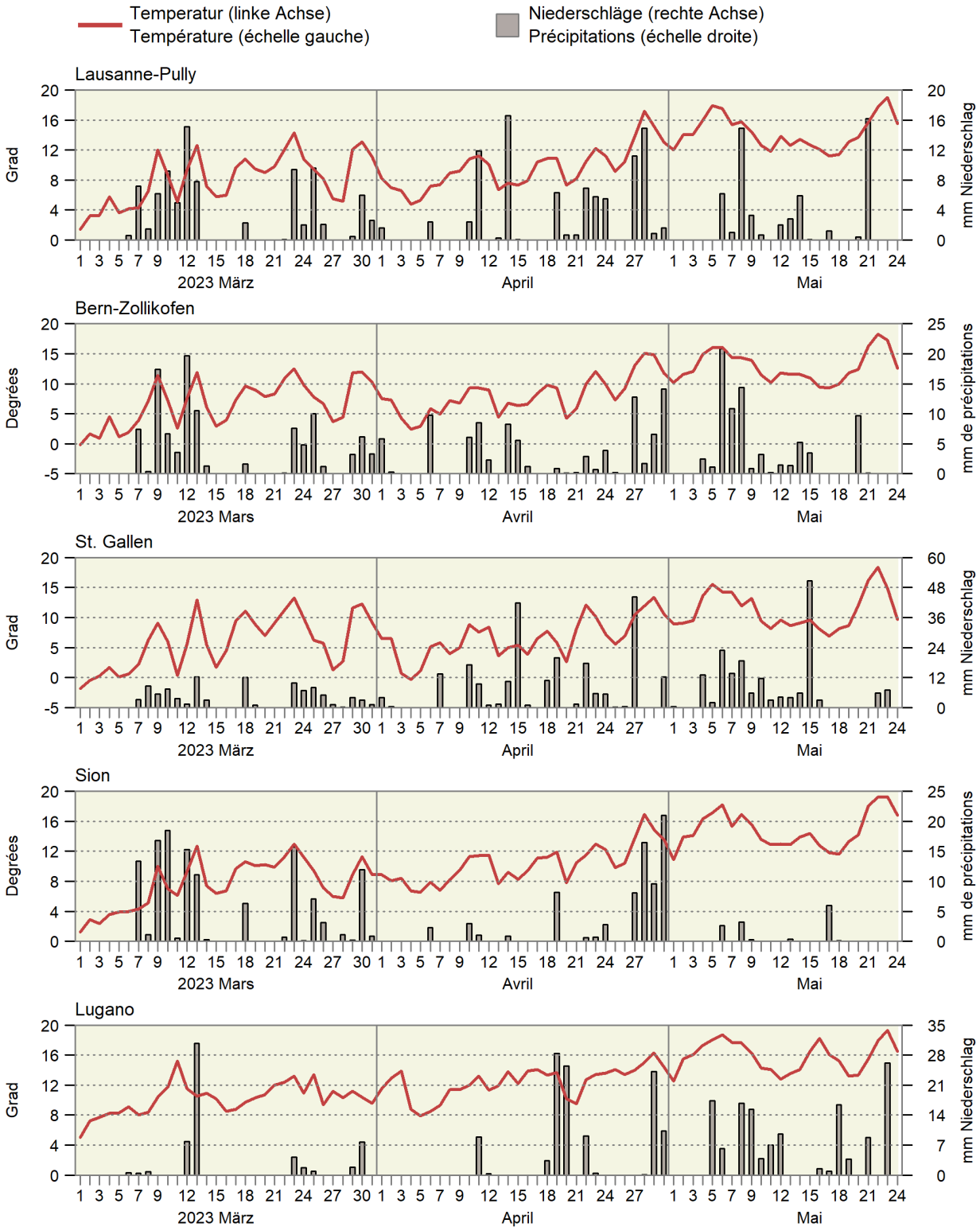

### 1.4 Witterung im Mittelland Conditions atmosphériques du plateau suisse

Mittel der Stationen Lausanne, Neuenburg, Bern, Luzern, Zürich, Schaffhausen und St. Gallen  
Moyenne des stations de Lausanne, Neuchâtel, Berne, Lucerne, Zurich, Schaffhouse et Saint-Gall

Monate	Lufttemperatur		Sonnenscheindauer		Niederschlagsmenge		Tage mit mindestens 1 mm Niederschlag		Verdunstungsmenge		Wasserbilanz: Niederschlagsüberschuss	
Mois	Température de l'air		Ensoleillement		Précipitations		Jours avec au moins 1 mm de précipitations		Quantité d'évapotranspiration		Bilan hydrologique : Excédent de précipitations	
	°C		Stunden ~ Heures		mm				mm		mm	
	Mittel <sup>1</sup> 1981-2010	2023	Moyenne <sup>1</sup> 1981-2010	2023	Mittel <sup>1</sup> 1981-2010	2023	Moyenne <sup>1</sup> 1981-2010	2023	Mittel <sup>2</sup> 1901-1940	2023	Moyenne <sup>1</sup> 1981-2010	2023
Jan ~ Jan	0.5	2.7	54	41	64	58	11	10	2	2	62	55
Feb ~ Fév	1.4	3.5	81	130	60	18	10	3	5	8	55	10
Mrz ~ Mar	5.3	7.1	130	119	75	105	12	14	23	22	52	83
Apr ~ Avr	8.9	8.4	157	128	82	112	12	13	46	37	36	75
Mai ~ Mai	12.7		179		116		13		68		48	
Jun ~ Jun	15.5		197		120		12		84		36	
Jul ~ Jul	17.5		225		118		11		94		24	
Aug ~ Aoû	17.0		208		122		12		71		51	
Sep ~ Sep	13.6		155		103		9		36		67	
Okt ~ Oct	9.9		103		89		8		16		73	
Nov ~ Nov	5.2		60		79		10		7		72	
Dez ~ Déc	2.6		43		82		11		3		79	
Jahr Année	9.2		1 592		1 109		131		455		654	

<sup>1</sup> Als Referenzwert wird der Mittelwert einer Periode von 30 Jahren verwendet. Diese Referenzperiode ist von der WMO (World Meteorological Organization) definiert.  
<sup>2</sup> Historischer Normalwert der MeteoSchweiz (früher SMA), Ablösung ist in Vorbereitung.

<sup>1</sup> Les moyennes d'une période de 30 ans sont utilisées comme valeurs de référence. La période de référence est définie par la WMO (World Meteorological Organization).  
<sup>2</sup> Valeur de référence historique de la MétéoSuisse, son remplacement est en préparation.

Bundesamt für Meteorologie und Klimatologie, MeteoSchweiz

Office fédéral de météorologie et de climatologie, MétéoSuisse

#### Durchschnittliche Niederschlagsmenge von sieben Mittellandstationen Précipitations moyennes de sept stations du Plateau suisse

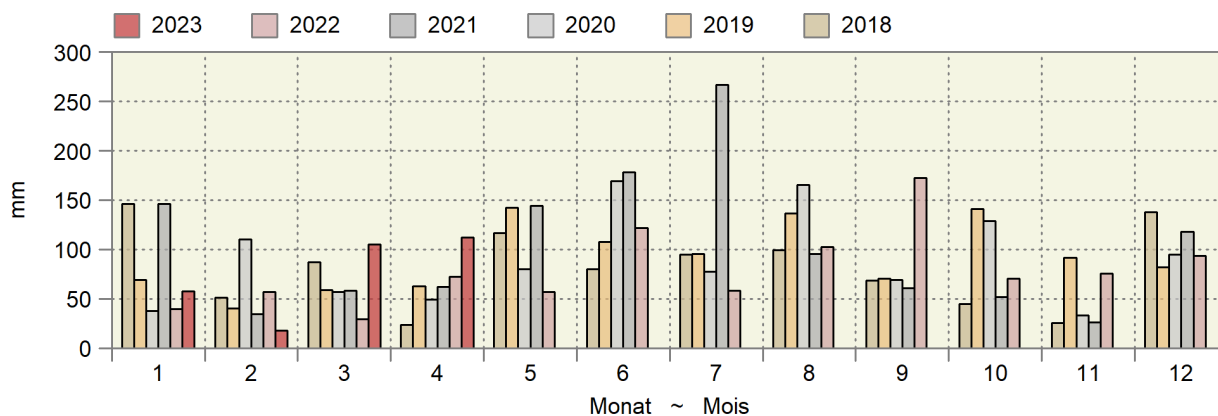

#### Kumulierte Wasserbilanz Bilan hydrologique cumulé

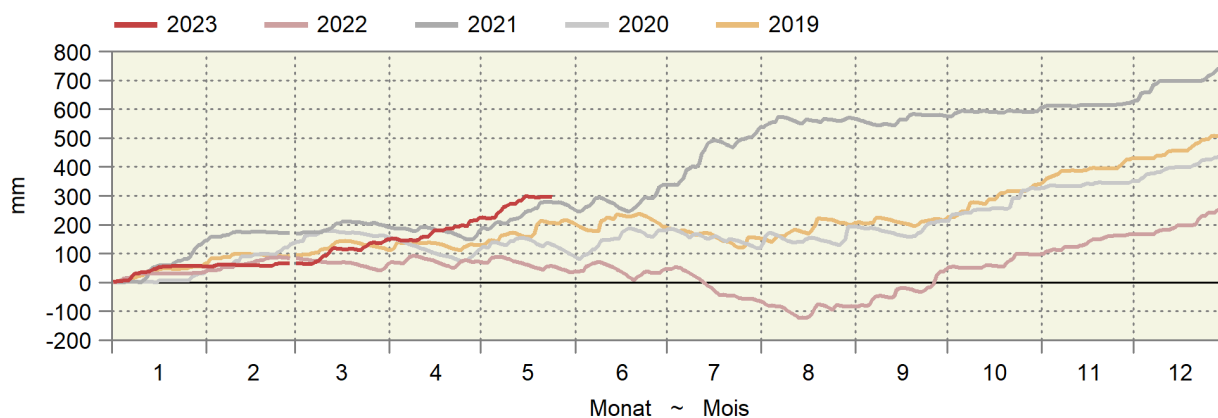

### Gleitende Wasserbilanz von zehn Messstationen in mm Wassersäule Bilan hydraulique glissant de dix stations en mm de colonne d'eau

Es wird angenommen, dass verfügbares Wasser (Niederschlag - Evapotranspiration) sich innerhalb eines Jahres verflüchtigt.  
Il est supposé que l'eau disponible (précipitations - évapotranspiration) disparaît au cours d'une année.

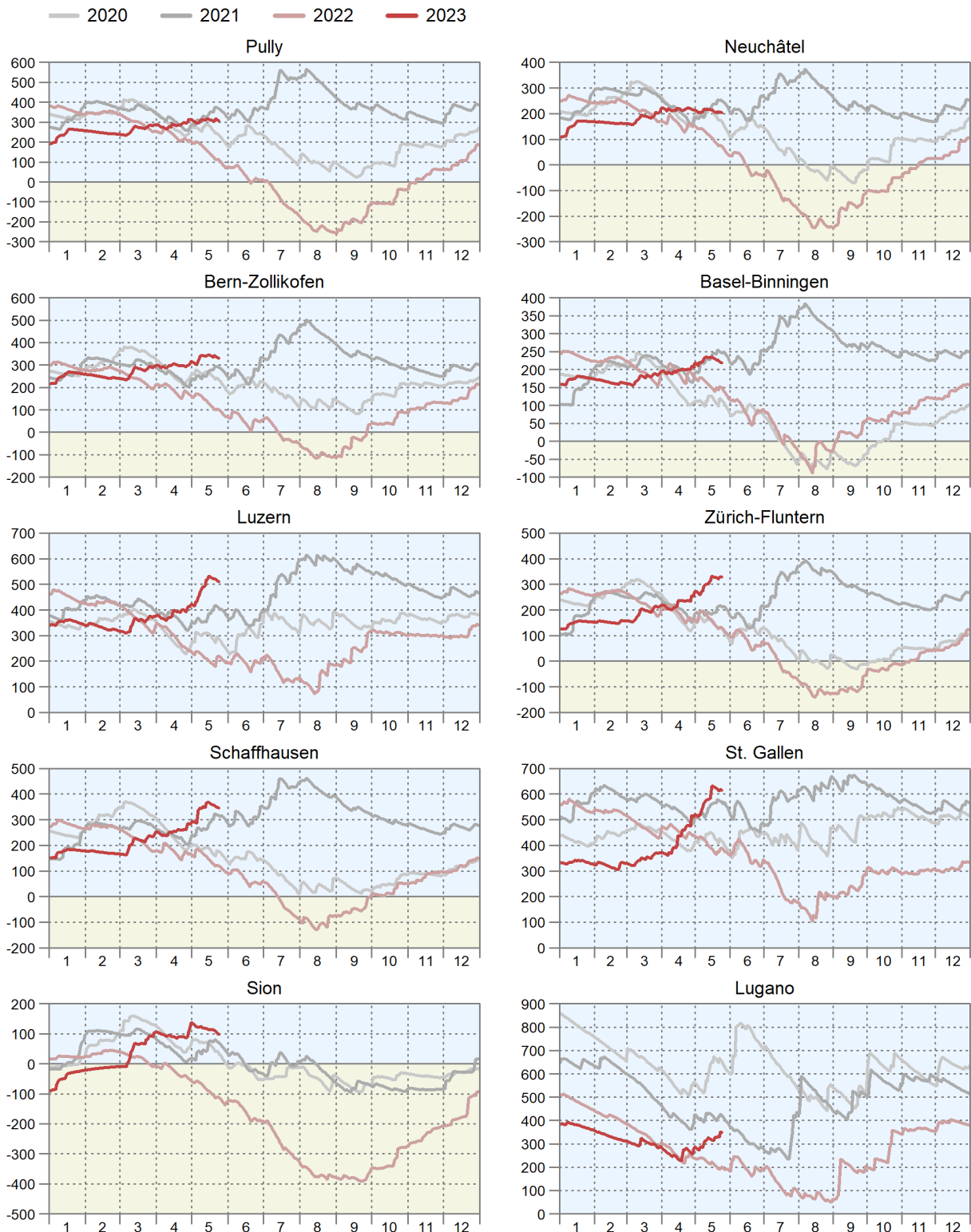

## 1.5 Lufttemperatur in Bodennähe und Bodentemperatur Température de l'air à proximité du sol et température du sol

In ° Celsius ~ En ° Celsius

Messstationen	Lufttemperatur 5 cm über Gras ~ Température de l'air, 5 cm au-dessus du gazon				Mittel der Bodentemperatur ~ Moyenne de la température du sol, à une profondeur de ... cm			
Stations	Mittel ~ Moyen		Minimum		5 cm		20 cm	
	Dekade vom 21. bis 30. April ~ Décade du 21 jusqu'au 30 avril							
	2022	2023	2022	2023	2022	2023	2022	2023
Changins	9.4	9.3	-1.9	-4.2	9.8	9.6	9.5	9.5
Sion	10.5	9.8	-7.3	-6.5	8.6	9.4	8.4	9.4
Liebefeld	7.3	8.2	-6.8	-6.0	7.9	8.5	7.7	8.3
Reckenholz	8.6	9.0	-6.3	-6.6	7.8	8.3	8.1	8.7
Magadino	8.5	10.8	-6.9	-2.7	8.6	10.6	8.5	10.4
	Dekade vom 1. bis 10. Mai ~ Décade du 1er jusqu'au 10 mai							
	2022	2023	2022	2023	2022	2023	2022	2023
Changins	6.3	7.4	-3.6	-3.9	8.3	8.8	8.7	9.1
Sion	8.2	10.2	-6.4	-5.3	8.2	9.8	8.4	9.8
Liebefeld	4.9	5.9	-6.4	-8.5	6.7	7.9	6.9	8.2
Reckenholz	6.1	6.8	-4.7	-9.3	6.9	7.8	7.8	8.5
Magadino	9.9	10.2	-5.2	-6.5	9.8	10.5	9.6	10.5
	Dekade vom 11. bis 20. Mai ~ Décade du 11 jusqu'au 20 mai							
	2022	2023	2022	2023	2022	2023	2022	2023
Changins	13.0	8.8	-2.2	-2.1	12.4	10.4	11.7	10.5
Sion	15.4	11.7	-2.7	-0.8	12.1	11.1	11.1	10.9
Liebefeld	11.3	7.5	-5.2	-3.0	11.6	9.1	11.0	9.1
Reckenholz	12.3	8.2	-5.2	-4.6	11.3	9.2	11.4	9.8
Magadino	13.4	12.3	-3.0	-1.9	12.1	11.9	11.6	11.7

Bundesamt für Meteorologie und Klimatologie, MeteoSchweiz

Office fédéral de météorologie et de climatologie, MétéoSuisse

### Bodentemperatur in 5 cm Tiefe Température du sol à une profondeur de 5 cm

Tagesmittelwerte der Mittelland-Stationen Changins, Liebefeld und Reckenholz, nach Tag und Monat für drei Jahre  
Moyennes journalières des stations du plateau Suisse à Changins, Liebefeld et Reckenholz, par mois et jour pour trois ans

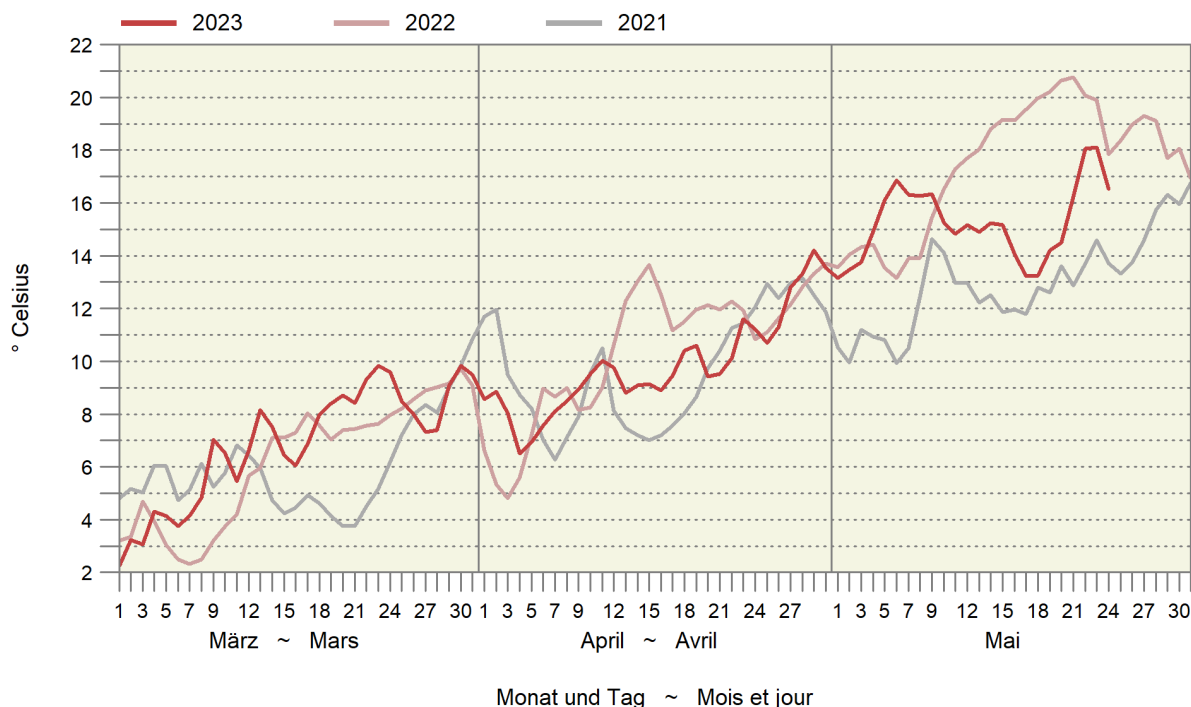

**Bodenfrost gemäss fünf Stationen, Periode vom 21. März bis am 31. Mai**

**Gelée au sol selon cinq stations, période du 21 mars jusqu'au 31 mai**

Tiefste Tagestemperatur in Grad Celsius, 5 cm über Boden

Température la plus basse de la journée en degré Celsius, 5 cm au-dessus du sol

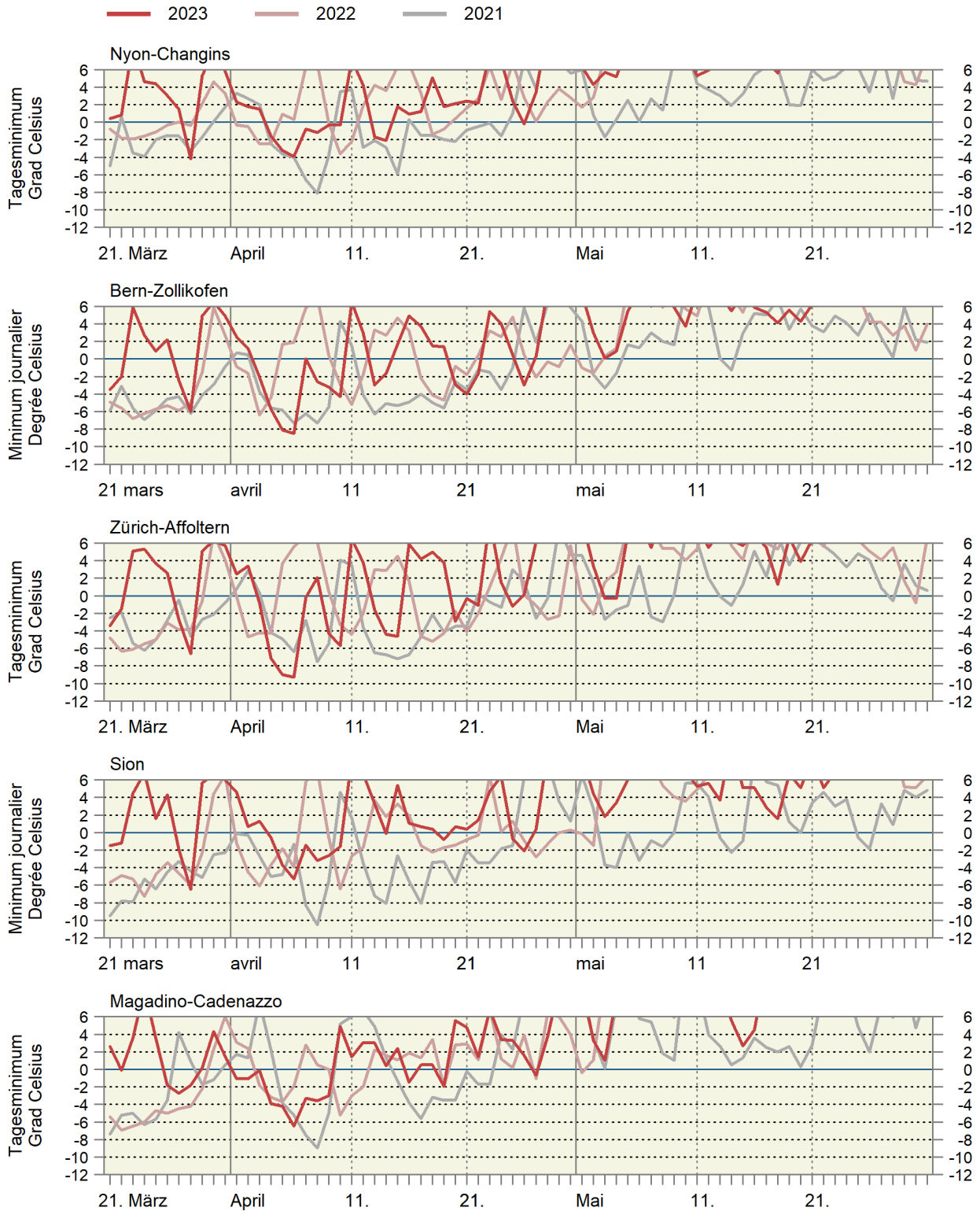



## 1.6 Agriviva-Einsätze Stages Agriviva

	1990	2000	2010	2015	2020	2021	2022	
	Teilnehmende ~ Participants							
Freiwillige	1 778	1 690	1 635	1 272	1 071	972	770	Volontaires
Praktikanten	1 257	1 045	584	312	157	262	171	Stagiaires
Ausländer	478	567	237	274	135	159	141	Étrangers
Total	3 513	3 302	2 456	1 858	1 363	1 393	1 082	Total
davon weibliche	1 836	1 714	1 410	1 080	867	833	639	dont femmes
Total geleistete Tage	66 889	69 007	38 379	30 147	20 570	21 001	15 403	Jours, total

Agriviva

Agriviva

## 2. Pflanzenbau ~ Production végétale

Der Weidebeginn fand in der Talzone um den 11. April und in der Hügelzone um den 13. April statt und war somit in einem durchschnittlichen Bereich (Tabelle 2.1). Der Zustand der meisten Kulturen von Getreide, Ölsaaten und Körnerleguminosen wurde Ende Mai im Bereich von genügend bis gut beurteilt (Tabelle 2.2). Während es auf den Feldern anfangs Mai vielerorts zu nass war, herrschten Ende Mai aufgrund der steigenden Temperaturen und der Bise teilweise trockene Bedingungen. Die aktuelle Prognose zu Getreide, Ölsaaten und Körnerleguminosen geht bei durchschnittlichen Erträgen von einer leicht höheren Getreideernte als im Vorjahr aus (Tabelle 2.3). Bei den Ölsaaten lässt vor allem die ansteigende Sonnenblumenfläche eine grössere Ernte erwarten. Dafür stagniert die Rapsfläche und es ist nicht sicher, dass die sehr guten Erträge des Vorjahres beim Raps wieder erreicht werden können. Bei den Körnerleguminosen gibt es kaum Änderungen. Die Produktion wird auch 2023 mit geschätzten 15 Kilotonnen eher bescheiden bleiben. Gemäss den Angaben der Schweizer Zucker AG steigt die Zuckerrübenfläche 2023 auf 16 402 Hektaren gegenüber 15 849 Hektaren im Vorjahr an (Tabelle 2.5). Die Produktion von Frischgemüse lag im kühlen und nassen April um 30% tiefer als im Vorjahr (Tabelle 2.6).

Le début de pâturage a eu lieu autour du 11 avril dans la zone de plaine et du 13 avril dans la zone des collines, soit dans une fourchette moyenne (tableau 2.1). Fin mai, la plupart des cultures de céréales, d'oléagineux et de légumineuses à graines affichaient un état suffisant à bon (tableau 2.2). Si les champs étaient trop humides en de nombreux endroits début mai, les conditions à la fin du mois étaient parfois sèches en raison de la hausse des températures et de la bise. Selon les prévisions actuelles, la récolte des céréales, des oléagineux et des légumineuses à graines sera légèrement supérieure à celle de l'année dernière, avec des rendements moyens (tableau 2.3). Pour les oléagineux, c'est surtout l'augmentation des surfaces en tournesols qui laisse présager une récolte plus importante. À l'inverse, la surface en colza stagne, et il n'est pas certain d'atteindre une nouvelle fois les très bons rendements de 2022. Peu de changements sont à signaler du côté des légumineuses à graines. Estimée à 15 kilotonnes, la production restera modeste en 2023. Les données de Sucre Suisse SA montrent que la surface en betteraves sucrières augmente pour atteindre 16 402 ha en 2023, contre 15 849 ha en 2022 (tableau 2.5). La production de légumes frais a baissé de 30% en glissement annuel à cause d'un mois d'avril frais et humide (tableau 2.6).

## 2.1 Dauer der Vegetationsperiode Durée de la période de végétation

Berichterstatterangaben, Anzahl Meldungen in Klammer

Indications des correspondants, nombre d'indications en parenthèse

	Talzone Zone de plaine	Hügelzone Zone des collines	Bergzone I Zone de montagne I	Bergzone II Zone de montagne II	Bergzone III und IV Zone de montagne III et IV
Beginn der Weide (Tag.Monat.) ~ Début du pâturage (jour.mois.)					
2014	1.4. (38)	2.4. (28)	11.4. (9)	13.4. (9)	5.5. (11)
2015	11.4. (40)	9.4. (22)	13.4. (12)	17.4. (8)	7.5. (9)
2016	6.4. (35)	6.4. (20)	13.4. (10)	15.4. (9)	11.5. (11)
2017	31.3. (35)	30.3. (21)	3.4. (13)	11.4. (7)	4.5. (8)
2018	8.4. (32)	12.4. (22)	16.4. (10)	16.4. (8)	8.5. (9)
2019	6.4. (58)	9.4. (37)	16.4. (19)	25.4. (27)	8.5. (17)
2020	30.3. (53)	4.4. (31)	13.4. (18)	14.4. (19)	5.5. (7)
2021	9.4. (36)	14.4. (22)	16.4. (13)	24.4. (14)	16.5. (9)
2022	6.4. (31)	10.4. (19)	18.4. (13)	24.4. (19)	6.5. (6)
2023	11.4. (30)	13.4. (24)	18.4. (12)	7.5. (10)	4.5. (6)
Beginn der Winterfütterung (Tag.Monat.) ~ Début de l'affouragement hivernal (jour.mois.)					
2013	9.11. (33)	7.11. (27)	31.10. (14)	28.10. (6)	22.10. (8)
2014	12.11. (32)	12.11. (23)	8.11. (12)	27.10. (6)	23.10. (8)
2015	8.11. (37)	8.11. (27)	3.11. (14)	... (5)	... (4)
2016	3.11. (28)	5.11. (20)	28.10. (9)	5.11. (6)	21.10. (6)
2017	5.11. (28)	6.11. (19)	26.10. (11)	25.10. (8)	3.11. (6)
2018	12.11. (52)	8.11. (38)	4.11. (20)	1.11. (22)	31.10. (19)
2019	18.11. (36)	12.11. (29)	8.11. (17)	2.11. (16)	20.10. (8)
2020	10.11. (37)	9.11. (26)	31.10. (14)	25.10. (15)	27.10. (8)
2021	12.11. (36)	13.11. (26)	5.11. (15)	2.11. (15)	... (5)
2022	21.11. (29)	21.11. (24)	8.11. (15)	31.10. (14)	4.11. (8)
Dauer der Winterfütterung (Tage) ~ Durée de l'affouragement hivernal (jours)					
2013-2014	143	146	162	167	195
2014-2015	150	148	156	172	196
2015-2016	150	150	162	162	213
2016-2017	148	145	157	157	195
2017-2018	154	157	172	173	186
2018-2019	145	152	163	175	189
2019-2020	133	144	157	164	198
2020-2021	150	156	167	181	201
2021-2022	145	148	164	173	188
2022-2023	141	143	161	188	181
Dauer der Vegetationsperiode (Tage) ~ Durée de la période de végétation (jours)					
2013	204	199	187	184	159
2014	225	224	211	197	171
2015	211	213	204	202	157
2016	211	213	198	204	163
2017	219	221	206	197	183
2018	218	210	202	199	176
2019	226	217	206	191	165
2020	225	219	201	194	175
2021	217	213	203	192	167
2022	229	225	204	190	182

Agristat, Berichterstattererhebung

Agristat, enquête auprès des correspondants

### Weidebeginn ~ Début du pâturage

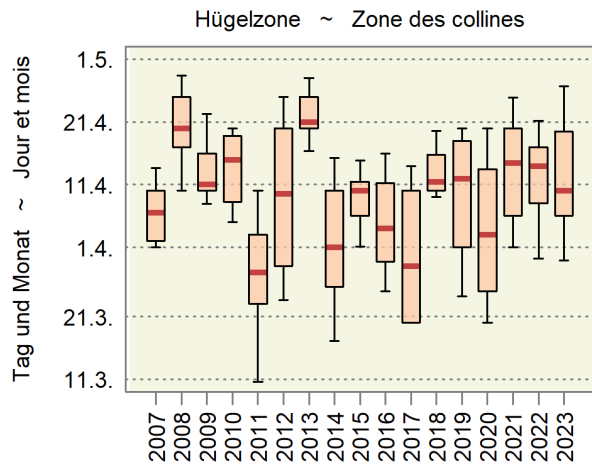
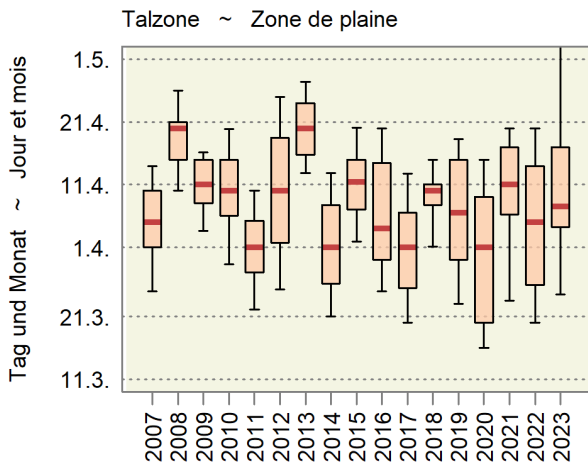

### Beginn der Winterfütterung ~ Début de l'affouragement hivernal

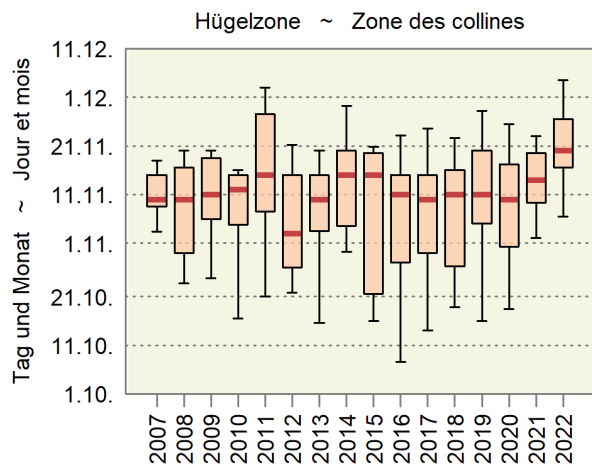
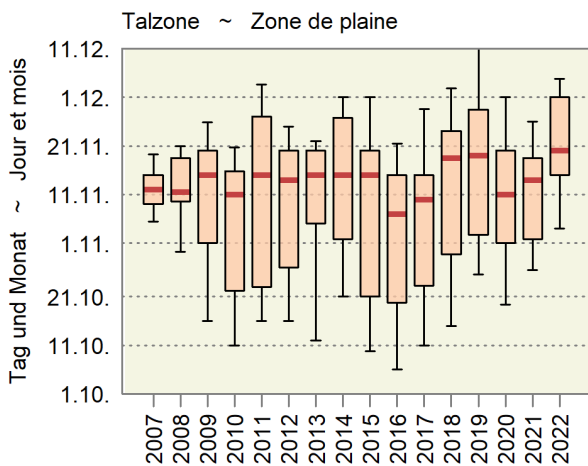

Rote horizontale Linie: Median bzw. Zentralwert  
 Rosa Box: Enthält 50% der Angaben  
 Vertikale Linie (inklusive Box): Erfasst 80% der Angaben

Ligne horizontale rouge : Médiane ou valeur centrale  
 Box rose : Contient 50% des indications  
 Ligne verticale (y compris le box) : Contient 80% des indications

## 2.2 Stand der Kulturen Ende April und Ende Mai État des cultures fin avril et fin mai

Beurteilung in Noten: Skala von 1 (extrem schlecht) bis 6 (ausgezeichnet) gemäss Angaben der Berichterstatter am Monatsende.

Appréciation en forme de notes: échelle de 1 (extrêmement mauvais) jusqu'à 6 (excellent) selon les indications des correspondants à la fin du mois.

Kulturen	Jahr	2021		2022		2023		Differenz 2023 zu 2022		Cultures
	Année							Différence 2023 à 2022		
	Monat	Apr	Mai	Apr	Mai	Apr	Mai *	Apr	Mai *	
	Mois	Avr	Mai	Avr	Mai	Avr	Mai *	Avr	Mai *	
		Anzahl Meldungen ~ Nombre d'annonces								
Allgemeine Beurteilung										Appréciation générale
Überstehen des Winters		135	-	315	-	263	-	-52	-	État des cultures après l'hiver
Saatbedingungen		136	-	309	-	258	-	-51	-	Conditions de semences
Wassersituation		134	144	313	262	263	27	-50	-235	Situation de l'eau
Brotgetreide										Céréales panifiables
Sommerweizen		9	18	27	30	16	2	-11	-28	Froment de printemps
Winterweizen		123	127	267	232	226	24	-41	-208	Froment d'automne
Winterroggen		11	13	32	30	25	3	-7	-27	Seigle d'automne
Dinkel		24	27	65	68	67	6	2	-62	Épeautre
Hartweizen		7	8	9	12	11	1	2	-11	Blé dur
Futtergetreide										Céréales fourragères
Sommergerste		12	15	24	22	19	1	-5	-21	Orge de printemps
Wintergerste		81	96	193	176	161	12	-32	-164	Orge d'automne
Hafer		9	16	34	38	20	5	-14	-33	Avoine
Triticale		29	28	76	74	59	3	-17	-71	Triticale
Futterweizen		21	34	60	54	50	5	-10	-49	Froment fourrager
Körnermais		-	56	-	82	-	9	-	-73	Maïs grain
Silo- und Grünmais		-	46	-	159	-	9	-	-150	Maïs vert ou à ensiler
Ölsaaten										Oléagineux
Raps		84	95	158	143	149	19	-9	-124	Colza
Soja		-	15	-	34	-	3	-	-31	Soja
Sonnenblumen		-	42	-	59	-	9	-	-50	Tournesol
Lein		1	2	4	4	1	2	-3	-2	Lin
Körnerleguminosen										Protéagineux
Ackerbohnen		8	10	16	17	9	2	-7	-15	Féveroles
Eiweisserbsen		23	24	48	46	40	4	-8	-42	Pois protéagineux
Lupinen		2	2	9	8	4	2	-5	-6	Lupins
Mischungen mit Getreide		-	4	-	12	-	1	-	-11	Mélanges avec des céréales

Beurteilung ~ Appréciation

Allgemeine Beurteilung										Appréciation générale
Überstehen des Winters		4.7	...	4.9	...	5.0	...	0.1	...	État des cultures après l'hiver
Saatbedingungen		4.7	...	5.0	...	4.6	...	-0.4	...	Conditions de semences
Wassersituation <sup>1</sup>		2.8	4.7	3.0	2.5	4.0	4.1	1.0	1.6	Situation de l'eau <sup>1</sup>
Brotgetreide										Céréales panifiables
Sommerweizen		4.2	4.4	4.6	4.2	4.7	...	0.1	...	Froment de printemps
Winterweizen		4.7	4.8	4.8	4.7	5.0	4.8	0.1	0.1	Froment d'automne
Winterroggen		4.9	5.0	4.7	4.6	4.7	4.2	0.0	-0.4	Seigle d'automne
Dinkel		4.6	4.7	4.7	4.7	4.8	4.3	0.1	-0.4	Épeautre
Hartweizen		4.3	4.9	4.2	3.3	4.7	...	0.5	...	Blé dur
Futtergetreide										Céréales fourragères
Sommergerste		4.3	4.4	4.3	4.0	4.4	...	0.1	...	Orge de printemps
Wintergerste		4.7	4.7	4.9	4.8	4.8	4.8	-0.1	-0.0	Orge d'automne
Hafer		4.7	4.5	4.4	4.4	4.5	4.1	0.1	-0.3	Avoine
Triticale		4.7	4.8	4.9	4.8	5.0	4.5	0.1	-0.2	Triticale
Futterweizen		4.8	4.8	4.5	4.6	5.0	4.6	0.5	-0.0	Froment fourrager
Körnermais		...	3.7	...	4.4	...	4.2	...	-0.2	Maïs grain
Silo- und Grünmais		...	3.8	...	4.3	...	4.1	...	-0.2	Maïs vert ou à ensiler
Ölsaaten										Oléagineux
Raps		4.3	4.3	4.8	4.8	4.6	4.5	-0.2	-0.3	Colza
Soja		...	3.9	...	4.1	...	4.1	...	-0.1	Soja
Sonnenblumen		...	4.1	...	4.0	...	3.9	...	-0.1	Tournesol
Lein		...	...	3.4	3.5	...	...	...	...	Lin
Körnerleguminosen										Protéagineux
Ackerbohnen		4.4	4.7	4.1	4.1	4.4	...	0.3	...	Féveroles
Eiweisserbsen		4.6	4.6	4.7	4.5	4.5	4.2	-0.2	-0.3	Pois protéagineux
Lupinen		...	...	3.7	3.8	3.5	...	...	...	Lupins
Mischungen mit Getreide		...	4.1	...	4.1	...	...	...	...	Mélanges avec des céréales

<sup>1</sup> 1 zu wenig / 3,5 optimal / 6 zu viel

<sup>1</sup> 1 trop peu / 3,5 optimale / 6 trop



## Stand der Kulturen Ende Mai État des cultures fin mai

Noten von 1 (extrem schlecht) bis 6 (ausgezeichnet); Wasser: 1 (extrem trocken) bis 6 (extrem nass)  
Notes de 1 (extrêm. mauvais) jusqu'à 6 (excellent) ; Eau : 1 (extrêm. sec) jusqu'à 6 (extrêm. humide)

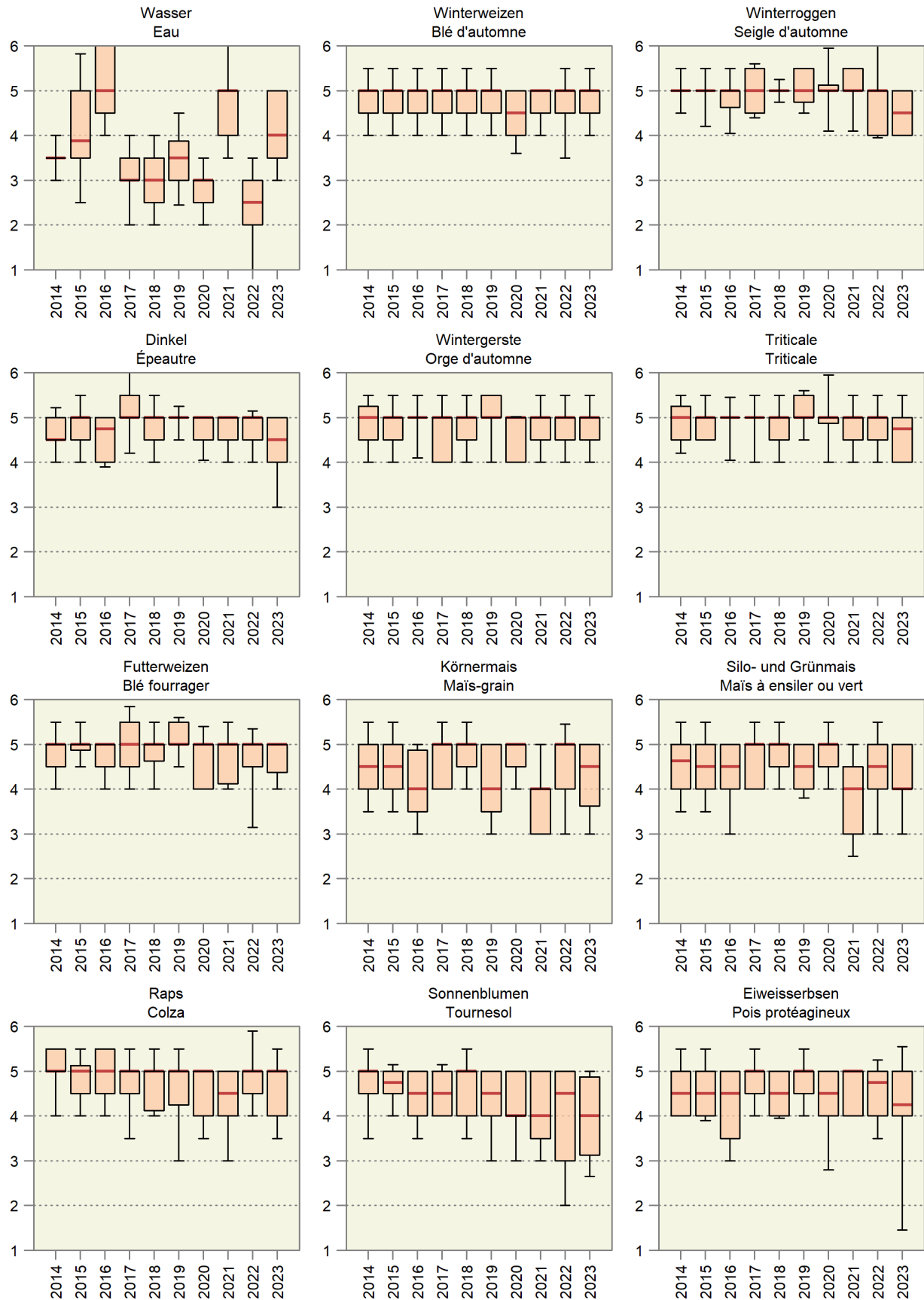

Rote horizontale Linie: Median (Zentralwert)  
Rosa Box: Zentrale 50 % der Werte  
Vertikale schwarze Linie inkl. Box: 80 % der Werte

Ligne rouge horizontale : Médiane (valeur centrale)  
Box rose : 50 % des valeurs  
Ligne noire verticale, y inclus le box : 80 % des valeurs

## 2.3 Verwendbare Produktion von Getreide, Ölsaaten und Körnerleguminosen Production utilisable de céréales, d'oléagineux et de légumineuses à grains

In tausend Tonnen ~ En milliers de tonnes

Arten	2019	2020	2021	2022	2023 **	Espèces
Getreide	931.9	1009.6	782.4	863.9	925.6	Céréales
davon Bio	...	73.7	61.1	69.4	72.0	dont bio
Weichweizen	472.9	501.0	435.2	453.7	457.5	Blé tendre
Saatgut	15.8	16.8	16.4	15.6	15.6	Semences
backfähige Menge	388.4	385.3	280.4	377.7	392.6	quantité panifiable
effektive Futtermenge	68.7	98.9	138.4	60.4	49.4	quantité fourragère effective
Biogas	-	-	-	-	-	biogaz
Gerste	189.1	192.1	169.7	183.2	195.1	Orge
Körnermais	174.6	219.7	98.2	125.3	165.5	Maïs-grain
Triticale	46.3	46.9	37.7	42.9	39.9	Triticale
Dinkel	22.7	23.6	20.4	29.2	34.6	Épeautre
Hafer	9.6	8.9	7.4	12.8	15.4	Seigle
Roggen	11.2	10.3	7.9	10.5	10.0	Avoine
Hartweizen	...	2.8	2.7	2.2	3.0	Blé dur
Emmer, Einkorn	1.6	1.1	0.6	1.3	1.4	Amidonner, engrain
Mischel Futter	1.3	1.4	0.8	1.1	1.1	Méteil de céréales fourragères
Hirse	1.5	0.8	0.9	0.9	0.9	Millet
Mischel Brot	0.2	0.2	0.2	0.3	0.4	Méteil de céréales panifiables
Buchweizen	0.2	0.3	0.2	0.3	0.3	Sarrasin
Reis	0.4	0.4	0.2	0.2	0.2	Riz
Quinoa	0.2	0.1	0.1	0.1	0.1	Quinoa
Getreide nach Verwendung	931.9	1009.6	782.4	863.9	925.6	Céréales selon l'utilisation
Saatgut	24.1	25.3	25.1	24.6	24.6	Semences
Nahrungsmittel	427.0	426.4	307.4	429.0	452.3	Alimentation humaine
Effektive Futtermenge	480.8	557.8	449.8	410.3	448.7	Quantité fourragère effective
Bio-Getreide nach Verwendung	...	73.7	61.1	69.4	72.0	Céréales bio selon l'utilisation
Saatgut	...	2.8	2.8	3.2	3.2	Semences
Nahrungsmittel	...	32.6	28.2	38.8	42.9	Alimentation humaine
Effektive Futtermenge	...	38.4	30.0	27.3	25.9	Quantité fourragère effective
Ölsaaten (inklusive NWR)	91.4	106.1	94.6	113.1	115.6	Oléagineux (y compris les MPR)
davon Bio	...	2.7	3.4	4.2	4.5	dont bio
Raps (inklusive NWR)	67.8	88.1	77.0	92.1	88.0	Colza (y compris les MPR)
Sonnenblumen	17.7	12.3	11.1	14.2	18.3	Tournesol
Soja	5.4	5.2	5.8	6.2	8.7	Soja
Lein	0.3	0.3	0.4	0.5	0.5	Lin
Ölkürbis	0.1	0.1	0.1	0.1	0.1	Courges à huile
Senf	0.0	0.1	0.0	0.0	0.0	Moutarde
Leindotter	0.0	0.0	0.0	0.0	0.0	Caméline
Mohn	0.0	0.0	0.0	0.0	0.0	Pavot
Saflor	0.0	0.0	0.0	0.0	0.0	Carthame
Körnerleguminosen	18.8	15.6	11.8	15.0	15.1	Légumineuses à grains
davon Bio	...	3.4	3.3	4.0	3.9	dont bio
Eiweisserbsen	12.8	10.2	6.7	9.2	8.7	Pois protéagineux
Mischel mit Getreide	2.1	2.9	2.8	2.8	3.1	Mélanges avec des céréales
Ackerbohnen	3.2	1.9	1.5	2.0	2.0	Féveroles
Lupinen	0.6	0.5	0.6	0.8	1.0	Lupins
Linsen	0.1	0.1	0.2	0.2	0.2	Lentilles

\*\* Schätzung Mai 2023

\*\* Estimation, mai 2023

swiss granum und Agristat

swiss granum et Agristat

## Verwendbare Produktion von Getreide, Ölsaaten und Körnerleguminosen Production utilisable de céréales, d'oléagineux et de légumineuses à graines

In Kilotonnen ~ En kilotonnes

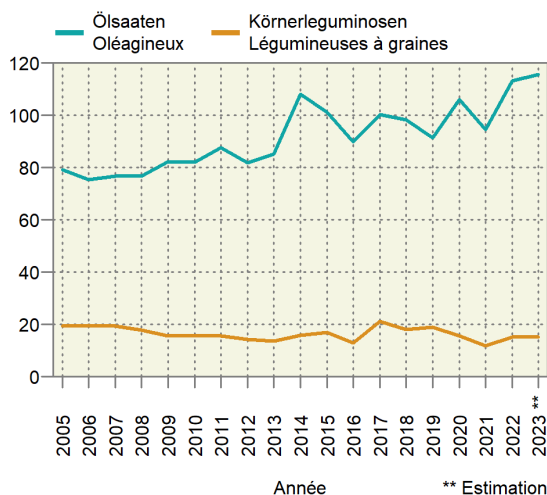
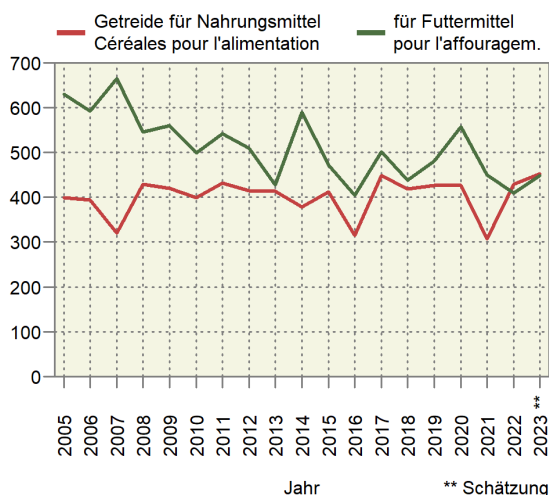

### 2.4 Speisekartoffelvorräte und -einfuhr Stocks et importations de pommes de terre de consommation

In Tonnen ~ En tonnes

Monat bzw. am Monatsende Mois resp. à la fin du mois	Freie Handelslager an Speisekartoffeln Réerves libres de pommes de terre de consommation						Gemeldete, noch bei Produzenten gelagerte Speisekartoffeln Pommes de terre de consommation stockées par des producteurs			Einfuhrüberschuss an Speisekartoffeln Excédent d'importation de pommes de terre de consommation		
	Für den Frischkonsum Pour la consommation à l'état frais			Für die Veredlungsindustrie Pour l'industrie des produits alimentaires			Ernte 2020	Récolte 2021	Ernte 2022	2020/2021	2021/2022	2022/2023
	Ernte 2020	Récolte 2021	Ernte 2022	Ernte 2020	Récolte 2021	Ernte 2022						
Okt ~ Oct	85 064	58 501	73 021	126 188	79 811	99 775	1 509	-	1 245	-2 104	6 591	4 246
Nov ~ Nov	75 744	49 249	62 002	106 863	62 789	86 716	819	-	120	-1 067	5 714	3 289
Dez ~ Déc	62 481	37 852	49 657	90 953	50 882	73 058	-	-	-	197	6 822	2 490
Jan ~ Jan	52 269	27 334	38 873	68 927	38 527	58 926	-	-	-	-91	10 179	4 950
Feb ~ Fév	38 261	17 489	30 191	50 844	27 939	43 938	-	-	-	-81	10 965	5 996
Mrz ~ Mar	24 947	9 505	18 546	30 181	18 701	29 288	-	-	-	1 316	17 132	10 015
Apr ~ Avr	15 957	4 316	11 872	15 320	11 507	15 762	-	-	-	2 150	12 504	8 346
Mai ~ Mai	4 958	1 329	-	6 210	5 361	-	-	-	-	5 058	11 760	-
Jun ~ Jun	-	-	-	-	-	-	-	-	-	3 853	3 291	-
Jul ~ Jul	-	-	-	-	-	-	-	-	-	2 846	235	-

Bundesamt für Zoll und Grenzsicherheit (BAZG); Swisspatat

Office fédéral de la douane et de la sécurité des frontières (OFDF); Swisspatat

## 2.5 Anbau von Zuckerrüben Culture de betterave sucrière

Schweiz ohne Fürstentum Liechtenstein ~ Suisse sans la Principauté de Liechtenstein

Kantone Cantons	2020		2021		2022		2023	
	Pflanzer	Anbaufläche, ha	Pflanzer	Anbaufläche, ha	Pflanzer	Anbaufläche, ha	Pflanzer	Anbaufläche, ha
	Producteurs	Surface cultivée, ha	Producteurs	Surface cultivée, ha	Producteurs	Surface cultivée, ha	Producteurs	Surface cultivée, ha
Ost ~ Est	1 817	6 827	1 768	6 791	1 709	6 643	1 719	6 820
AG	344	1 189	335	1 189	324	1 195	328	1 239
GR	4	11	4	8	4	9	5	12
LU	37	102	39	115	35	88	38	93
SG	17	40	17	38	15	38	18	44
SH	222	1 101	218	1 094	213	1 085	210	1 101
TG	529	1 873	515	1 843	494	1 751	494	1 791
ZG	1	2	-	-	-	-	-	-
ZH	663	2 509	640	2 504	624	2 477	626	2 540
West ~ Ouest	2 400	11 059	2 169	9 625	2 072	9 206	2 095	9 582
BE	1 053	3 648	967	3 391	915	3 209	920	3 282
BL	16	78	16	78	16	88	14	73
FR	295	1 465	251	1 202	237	1 121	249	1 186
GE	18	148	18	138	19	137	20	144
JU	98	572	97	558	94	536	96	566
NE	21	97	26	107	24	97	26	110
SO	166	569	162	545	157	543	152	541
VD	723	4 405	624	3 544	602	3 410	611	3 627
VS	10	77	8	62	8	65	7	53
<b>Total</b>	<b>4 217</b>	<b>17 886</b>	<b>3 937</b>	<b>16 416</b>	<b>3 781</b>	<b>15 849</b>	<b>3 814</b>	<b>16 402</b>

Schweizer Zucker AG

Sucre Suisse SA

## 2.6 Produktion von Frischgemüse: Menge Production de légumes frais : Quantité

Ohne Konserven- und Lagergemüse; Menge in Tonnen  
Sans les légumes de conserve et de garde ; quantité en tonnes

Produktgruppe	April		Veränderung in %	Januar - April		Variation en %	Groupe de produits
	Avril			Janvier - avril			
	2022	2023		2022	2023		
Salate	4 371	3 200	-26.8	11 079	7 867	-29.0	Salades
Chicorée Witloof	828	486	-41.3	3 657	2 586	-29.3	Chicorée Witloof
Cicorino	2	1	-47.8	19	3	-84.0	Cicorino
Eichenlaub	561	401	-28.6	973	773	-20.5	Feuilles de chêne
Eisbergsalate	779	500	-35.8	1 306	806	-38.3	Laitue iceberg
Endivien	43	96	123.2	56	96	72.6	Chicorée
Kopfsalate	1 180	841	-28.8	2 255	1 569	-30.4	Laitue pommée
Nüsslisalat	424	325	-23.2	1 777	1 242	-30.1	Rampon
Übrige Salate	554	550	-0.8	1 037	792	-23.6	Autres salades
Tomaten	2 079	1 566	-24.7	2 329	1 677	-28.0	Tomates
Kohlgemüse	255	367	43.9	1 343	2 251	67.6	Choux
Blumenkohl	1	-	...	5	-	...	Chou-fleur
Broccoli	-	-	...	-	-	...	Broccoli
Übrige Kohlgemüse	255	367	44.3	1 338	2 251	68.2	Autres choux
Wurzel- und Knollengemüse	591	385	-34.8	1 661	1 240	-25.4	Légumes-racines et -tubercules
Fenchel	0	-	...	2	...	...	Fenouil
Radieschen	236	236	-0.2	556	508	-8.6	Radis
Sellerie	1	-	...	4	1	-80.8	Céleri
Übrige Wurzel- und Knollengemüse	353	149	-57.8	1 099	731	-33.5	Autres légumes-racines et -tubercules
Zwiebeln	643	476	-25.9	1 874	1 708	-8.8	Oignons
Lauch	1 305	692	-47.0	2 997	2 913	-2.8	Poireau
Karotten	10	5	-53.7	36	53	48.9	Carottes
Karotten frisch	-	-	...	-	-	...	Carottes frais
Karotten, Pfälzer	-	-	...	-	-	...	Carottes, Pfälzer
Karotten, Bund-	10	5	-53.7	36	53	48.9	Carottes, bottes
Gurken	912	536	-41.2	1 180	804	-31.9	Concombres
Küchenkräuter	95	70	-26.2	223	196	-12.2	Herbes potagères
Petersilie	44	46	5.4	109	140	29.1	Persil
Übrige Küchenkräuter	51	24	-53.5	115	56	-51.4	Autres herbes potagères
Zucchetti	0	1	25.0	0	1	25.0	Courgettes
Hülsenfrüchte	-	-	...	-	-	...	Légumineuses
Andere Gemüse	1 624	1 000	-38.4	2 870	2 154	-25.0	Autres légumes
<b>Total</b>	<b>11 886</b>	<b>8 298</b>	<b>-30.2</b>	<b>25 594</b>	<b>20 863</b>	<b>-18.5</b>	<b>Total</b>

Schweizerische Zentralstelle für Gemüsebau und Spezialkulturen (SZG)

Centrale suisse de la culture maraîchère et des cultures spéciales (CCM)

### Gemüseproduktion nach Monaten Production de légumes par mois

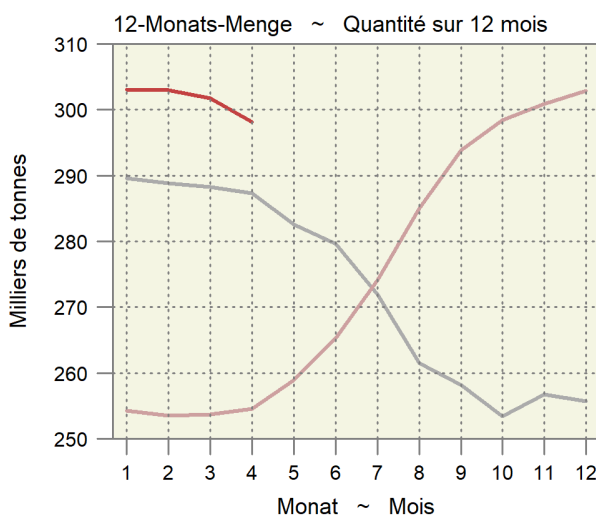
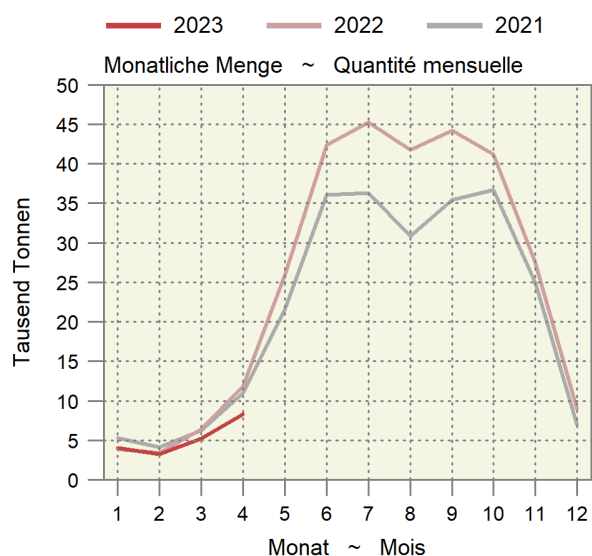

## 2.7 Produktion von Frischgemüse: Preise Production de légumes frais : Prix

Die Produzentenpreise werden gemäss der Methode der landwirtschaftlichen Gesamtrechnung auf der Basis der Preise der SZG berechnet. Ohne Konserven- und Lagergemüse; in CHF pro Kilogramm  
Les prix à la production sont calculés selon la méthode des comptes économiques de l'agriculture sur la base des prix de la CCM. Sans les légumes de conserve et de garde ; en CHF par kilogramme

Produktgruppe	April		Veränderung in %	Januar - April		Variation en %	Groupe de produits
	Avril			Janvier - avril			
	2022	2023		2022	2023		
Salate	3.7	3.6	-1.1	4.3	4.2	-2.1	Salades
Chicorée Witloof	2.0	2.0	-4.6	2.0	2.0	-4.7	Chicorée Witloof
Cicorino	3.2	3.2	-2.2	3.3	3.0	-9.4	Cicorino
Eichenlaub	4.2	3.8	-9.2	4.3	3.9	-10.3	Feuilles de chêne
Eisbergsalate	2.5	2.3	-10.2	2.5	2.3	-10.3	Laitue iceberg
Endivien	2.0	1.9	-5.7	2.1	1.9	-6.3	Chicorée
Kopfsalate	3.2	3.2	-1.1	3.3	3.2	-3.4	Laitue pommée
Nüsslisalat	9.5	9.3	-1.7	11.7	11.9	2.0	Rampon
Übrige Salate	3.9	3.9	-0.1	4.0	4.0	-0.1	Autres salades
Tomaten	3.0	3.1	2.7	3.0	3.1	3.4	Tomates
Kohlgemüse	2.0	1.5	-26.8	2.1	1.4	-33.9	Choux
Blumenkohl	2.7	...	...	2.1	...	...	Chou-fleur
Broccoli	...	...	...	...	...	...	Broccoli
Übrige Kohlgemüse	2.0	1.5	-26.7	2.1	1.4	-33.9	Autres choux
Wurzel- und Knollengemüse	5.0	5.4	8.9	4.0	4.1	2.5	Légumes-racines et -tubercules
Fenchel	3.7	...	...	2.9	...	...	Fenouil
Radieschen	6.8	6.5	-4.5	6.5	6.5	-0.7	Radis
Sellerie	2.8	...	...	3.0	2.3	-23.5	Céleri
Übrige Wurzel- und Knollengemüse	3.8	3.7	-1.1	2.8	2.5	-10.1	Autres légumes-racines et -tubercules
Zwiebeln	3.3	3.2	-4.7	2.3	2.1	-7.7	Oignons
Lauch	2.6	2.3	-13.3	2.7	2.1	-22.4	Poireau
Karotten	10.8	10.8	0.0	10.8	10.8	-	Carottes
Karotten frisch	...	...	...	...	...	...	Carottes frais
Karotten, Pfälzer	...	...	...	...	...	...	Carottes, Pfälzer
Karotten, Bund-	10.8	10.8	0.0	10.8	10.8	-	Carottes, bottes
Gurken	2.1	1.8	-11.6	2.0	1.9	-1.7	Concombres
Küchenkräuter	7.5	5.9	-20.8	7.5	5.1	-31.9	Herbes potagères
Petersilie	3.5	3.3	-7.2	3.4	3.2	-8.4	Persil
Übrige Küchenkräuter	10.9	11.1	2.0	11.3	10.0	-11.7	Autres herbes potagères
Zucchini	2.1	1.6	-26.8	2.1	1.6	-26.8	Courgettes
Hülsenfrüchte	...	...	...	...	...	...	Légumineuses
Andere Gemüse	5.5	4.9	-10.2	5.0	4.0	-20.1	Autres légumes
Total (nach Menge gewichtet)	3.6	3.4	-4.8	3.7	3.3	-12.4	Total (pondéré par la quantité)

Schweizerische Zentralstelle für Gemüsebau und Spezialkulturen (SZG)

Centrale suisse de la culture maraîchère et des cultures spéciales (CCM)

### Durchschnittlicher Gemüsepreis nach Monat Prix moyen des légumes par mois

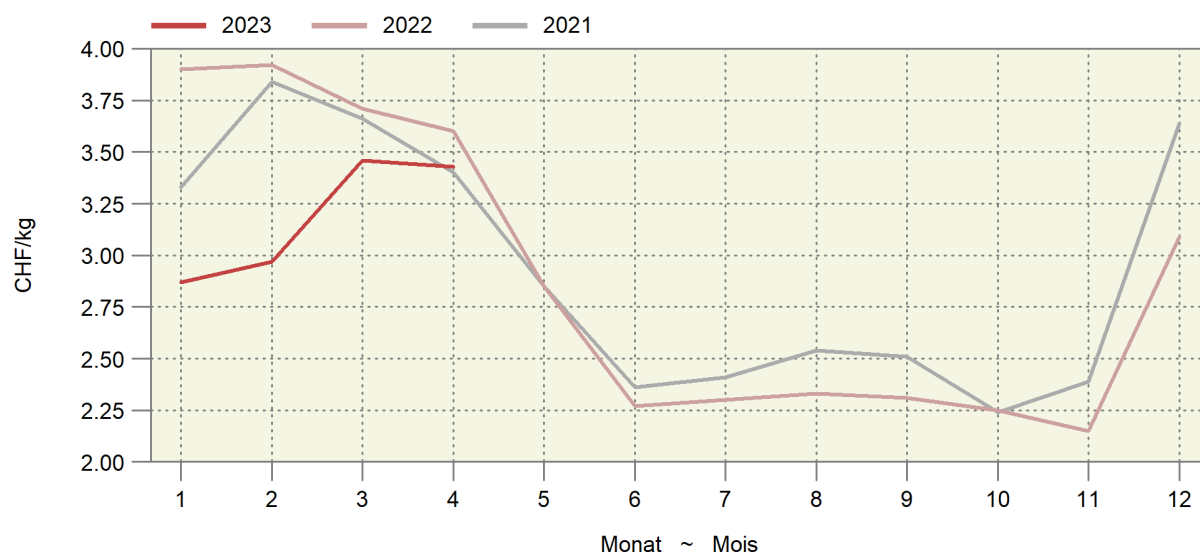



## 2.8 Tafeläpfel und -birnen, Lagerbestand an inländischer Ware Pommes et poires de table, stocks de fruits indigènes

In Tonnen ~ En tonnes

Ernte Récolte	Tafeläpfel ~ Pommes de table										Tafelbirnen ~ Poires de table		
	Boskoop	La Flam- boyante	Brae- burn	Golden Delicious	Idared	Gala	Mai- gold	Jona- gold	Andere	Total	Gute Luise	Andere	Total
Monatsende Fin du mois	Autres									Autres			
<b>2021</b>													
Okt	1 119	230	6 512	13 220	389	25 012	92	1 912	14 054	62 540	1 226	7 602	8 828
Nov	644	226	8 648	11 888	399	22 339	85	1 856	17 803	63 888	860	6 081	6 941
Dez	223	201	7 754	10 920	394	20 327	79	1 762	16 430	58 090	535	4 779	5 314
Jan	50	136	6 482	9 754	373	17 899	76	1 630	13 614	50 014	186	3 214	3 400
Feb	11	121	5 567	8 372	301	15 405	71	1 411	11 265	42 524	-	1 975	1 975
Mrz	5	96	4 180	7 047	272	12 285	55	1 180	8 325	33 445	-	713	713
Apr	-	77	2 943	5 890	238	9 328	55	987	5 957	25 475	-	37	37
Mai	-	45	1 811	4 834	192	6 773	41	827	4 107	18 630	-	3	3
Jun	-	20	740	3 778	149	4 682	12	664	2 307	12 352	-	-	-
<b>2022</b>													
Oct	2 336	201	9 191	10 419	428	21 751	172	2 427	17 502	64 427	1 641	8 879	10 520
Nov	1 905	159	8 954	9 797	379	19 006	66	2 235	18 424	60 925	1 256	7 387	8 643
Déc	1 453	138	7 865	8 953	371	16 190	67	2 088	16 894	54 019	788	6 153	6 941
Jan	921	115	6 760	7 982	348	13 641	62	1 821	14 261	45 911	417	3 538	3 955
Fév	473	87	5 322	6 842	318	10 666	62	1 654	11 515	36 939	134	1 624	1 758
Mar	180	60	3 999	5 688	268	7 391	59	1 426	7 934	27 005	-	63	63
Avr	-	22	2 516	4 619	179	4 480	54	1 221	5 438	18 529	-	1	1
Mai	-	19	1 029	3 221	95	1 618	56	880	3 163	10 081	-	-	-

Schweizer Obstverband (SOV)

Fruit-Union Suisse (FUS)

### Äpfel- und Birnenlager Stocks de pommes et de poires

— 2022 — 2021 — 2020 — 2019

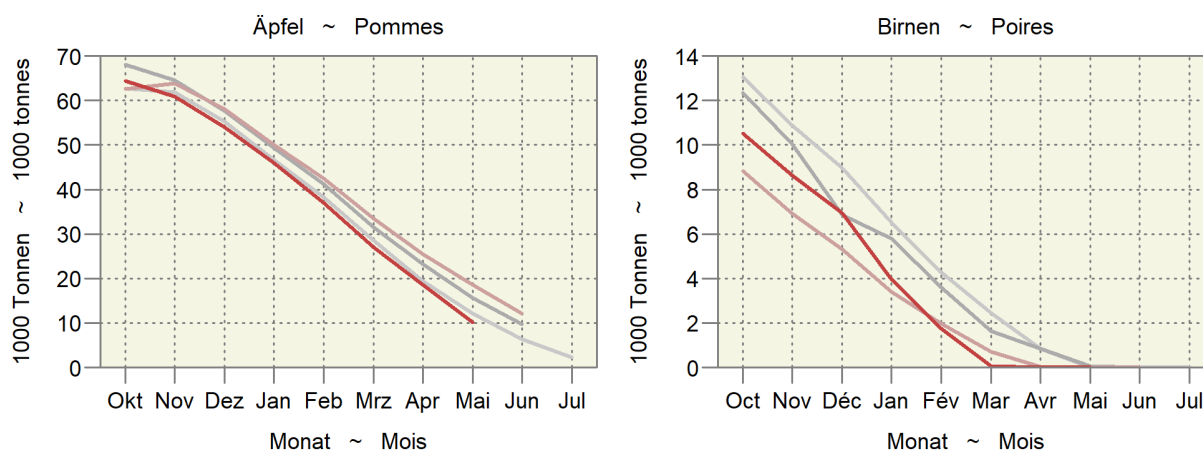

### 3. Milchwirtschaft ~ Économie laitière

Die Milchproduktion nimmt seit November 2022 kontinuierlich leicht zu, im März des aktuellen Jahres um 1,0% gegenüber dem Vorjahr (Tabelle 3.1). Im ersten Quartal 2023 floss deutlich weniger Milch (-6,2%) in die Käseproduktion. Dafür nahm v.a. die für die Produktion von Butter und Dauermilchwaren verwendete Milchmenge entsprechend zu (Tabelle 3.2). Die Käseproduktion hat im ersten Quartal 2023 um 3,5% abgenommen (Tabelle 3.4). V.a. die Produktion von Hart- und Halbhartkäse nahm ab (-9,7 bzw. -5,9%), während die Produktion von Frischkäse um 6,4% zunahm.

La production laitière affiche une légère hausse constante depuis novembre 2022. En mars 2023, elle a augmenté de 1,0% par rapport à l'année précédente (tableau 3.1). Au premier trimestre 2023, la quantité de lait destiné à la production de fromage a été nettement moins importante qu'en 2022 (-6,2%). La quantité de lait utilisé notamment pour la production de beurre et de conserves s'en est retrouvée augmentée (tableau 3.2). La production de fromage a diminué de 3,5% au premier trimestre 2023 (tableau 3.4). Les baisses les plus marquées ont été enregistrées du côté de la production de fromage à pâte dure (-9,7%) et mi-dure (-5,9%). En revanche, la production de fromage frais a augmenté de 6,4%.

#### Entwicklung im Milchsektor Évolution dans le secteur laitier

Saisonbereinigter Trend (12-Monats-Mittel umgerechnet in Einheiten der Normalverteilung); am rechten Rand wird der aktuellste Wert und die Entwicklung zum Wert des Vorjahresmonats in % angezeigt.

Tendance corrigée des variations saisonnières (moyennes sur 12 mois transformées en unités de la distribution normale); dans la marge droite, la valeur la plus actuelle et l'évolution par rapport au mois de l'année précédente en % sont affichées.

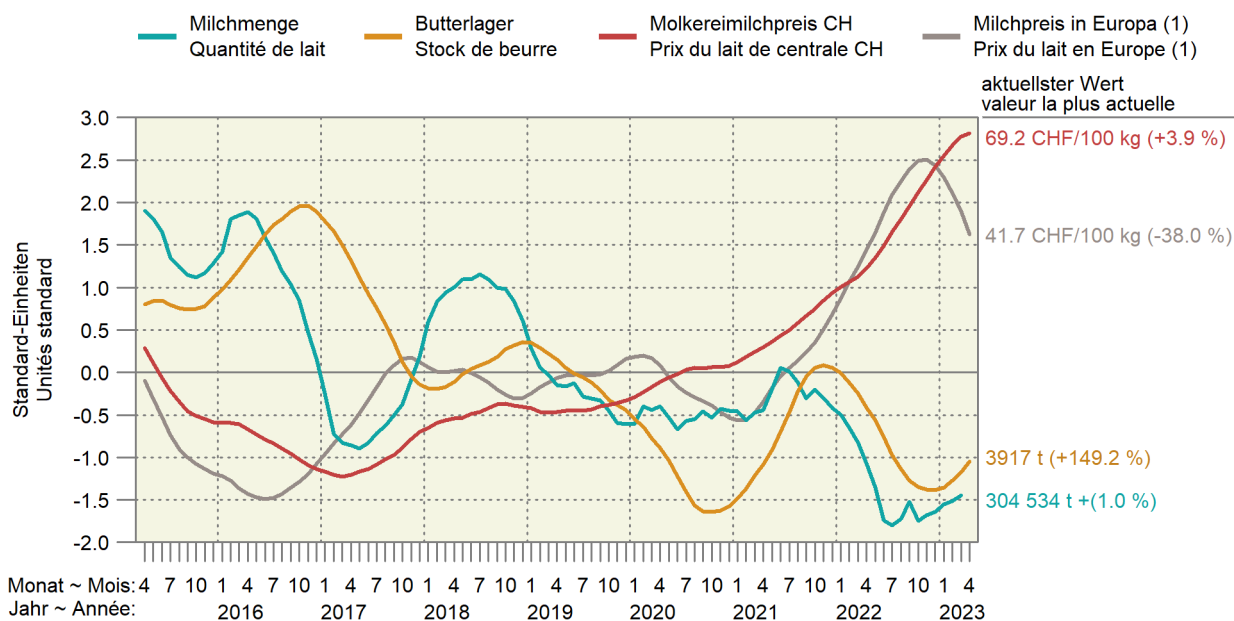

1) Berechnet als Paritätspreis auf der Basis der Börsenpreise für Butter und Magermilchpulver.  
1) Prix de parité calculé sur la base des prix de bourse du beurre et du lait écrémé en poudre.

### 3.1 Inland-Milchanlieferung Livraisons de lait indigène

In tausend Tonnen ~ En milliers de tonnes

Monate	Einlieferungen in Sammelstellen und Verkauf durch organisierte Selbstaussmesser			% -Veränderung gegenüber dem gleichen Monat des Vorjahres			Menge während eines Jahres, endend mit dem angegebenen Monat		
Mois	Livraisons dans des centres de ramassage et ventes par producteurs fédérés			Variation en % relative au même mois de l'année précédente			Quantité d'une année jusqu'au mois indiqué		
	2021	2022	2023	2021	2022	2023	2021	2022	2023
Jan ~ Jan	284.3	280.8	284.8	-0.0	-1.2	1.4	3 379	3 377	3 330
Feb ~ Fév	270.2	263.5	265.3	-1.8	-2.5	0.7	3 374	3 364	3 331
Mrz ~ Mar	309.8	301.5	304.5	1.4	-2.7	1.0	3 378	3 360	3 334
Apr ~ Avr	314.8	304.1		0.4	-3.4		3 380	3 350	
Mai ~ Mai	322.9	310.0		3.6	-4.0		3 391	3 349	
Jun ~ Jun	280.3	262.9		4.1	-6.2		3 402	3 342	
Jul ~ Jul	261.0	258.5		-0.7	-1.0		3 400	3 338	
Aug ~ Aoû	250.1	253.4		-2.4	1.3		3 394	3 335	
Sep ~ Sep	279.3	288.3		-2.9	3.2		3 386	3 336	
Okt ~ Oct	282.6	272.4		1.7	-3.6		3 391	3 331	
Nov ~ Nov	256.2	259.3		-1.8	1.2		3 386	3 329	
Dez ~ Déc	269.1	270.9		-1.5	0.7		3 381	3 326	
Jahr ~ Année	3 380.7	3 325.6		0.0	-1.6				

TSM Treuhand GmbH

TSM Fiduciaire Sàrl

### Inland-Milchanlieferung nach Monaten Livraisons de lait indigène par mois

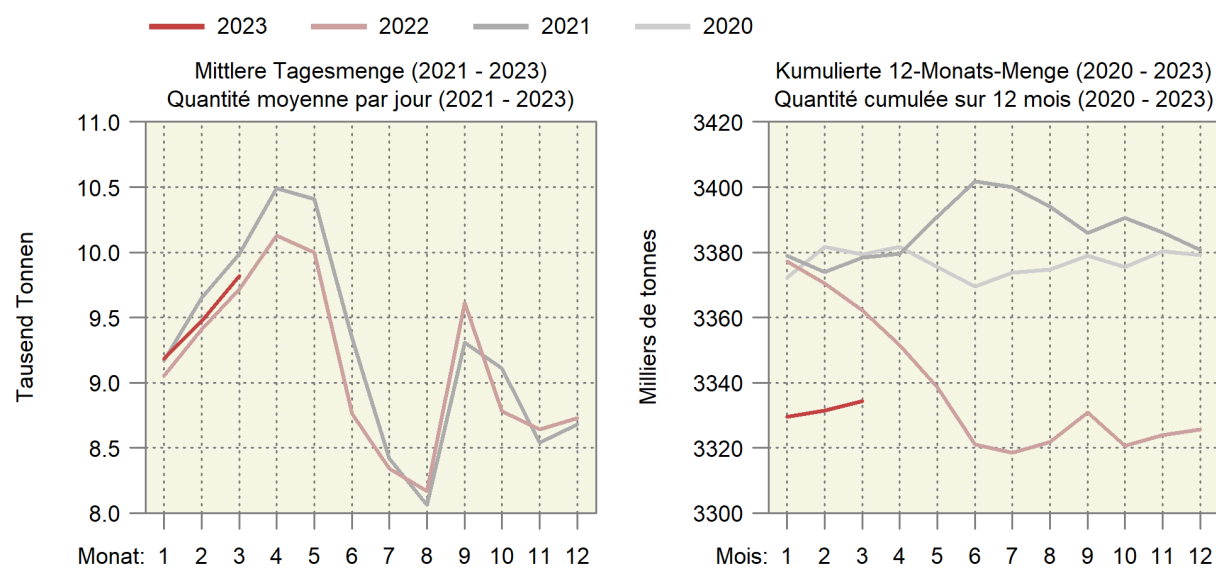

### 3.2 Verwertung der Milchanlieferungen Mise en valeur des livraisons de lait

In tausend Milchäquivalenten (MAV), ein MAV entspricht der Eiweiss- und Fettmenge eines Kilogramms Milch (Eiweiss + Fett = 73 g)

En milliers d'équivalents-lait (EVL), un EVL correspond à la quantité de protéine et de matière grasse d'un kilogramme de lait (protéine + matière grasse = 73 g)

Verwertungsarten	März			Januar - März			Mise en valeur du lait
	Mars			Janvier - mars			
	2022	2023	%	2022	2023	%	
Konsummilch	32 485	30 657	-5.6	91 171	89 599	-1.7	Lait de consommation
Jogurt	11 081	10 733	-3.1	30 876	30 050	-2.7	Yogourt
Konsumrahm	27 010	27 077	0.2	71 292	72 331	1.5	Crème de consommation
Butter	47 505	52 116	9.7	128 973	149 682	16.1	Beurre
Dauermilchwaren	30 582	34 601	13.1	88 148	97 372	10.5	Conserves de lait
Käse	135 993	128 493	-5.5	380 336	356 842	-6.2	Fromage
Quark	2 763	2 953	6.9	7 696	8 163	6.1	Séré
Andere Milchspezialitäten	10 017	10 820	8.0	26 517	28 601	7.9	Autres spécialités laitières
Andere Verwertung <sup>1</sup>	6 301	9 776	55.1	27 292	29 793	9.2	Autres mises en valeur <sup>1</sup>
<b>Total</b>	<b>303 737</b>	<b>307 226</b>	<b>1.1</b>	<b>852 301</b>	<b>862 433</b>	<b>1.2</b>	<b>Total</b>
Davon eingeführte Milch	2 248	2 692	19.8	6 432	7 799	21.3	Dont lait importé
Inland-Milch	301 489	304 534	1.0	845 869	854 634	1.0	Lait indigène

<sup>1</sup> Inklusiv Gewichtsunterschieden

<sup>1</sup> Y compris des différences de poids

### Trend der Milchverwertung nach Monat Tendance de la mise en valeur du lait par mois

Über 12 Monate kumulierte Mengen; in Millionen Milchäquivalenten (MAV)  
Quantités cumulées sur 12 mois ; en millions d'équivalents-lait (EVL)

— 2023 — 2022 — 2021 — 2020

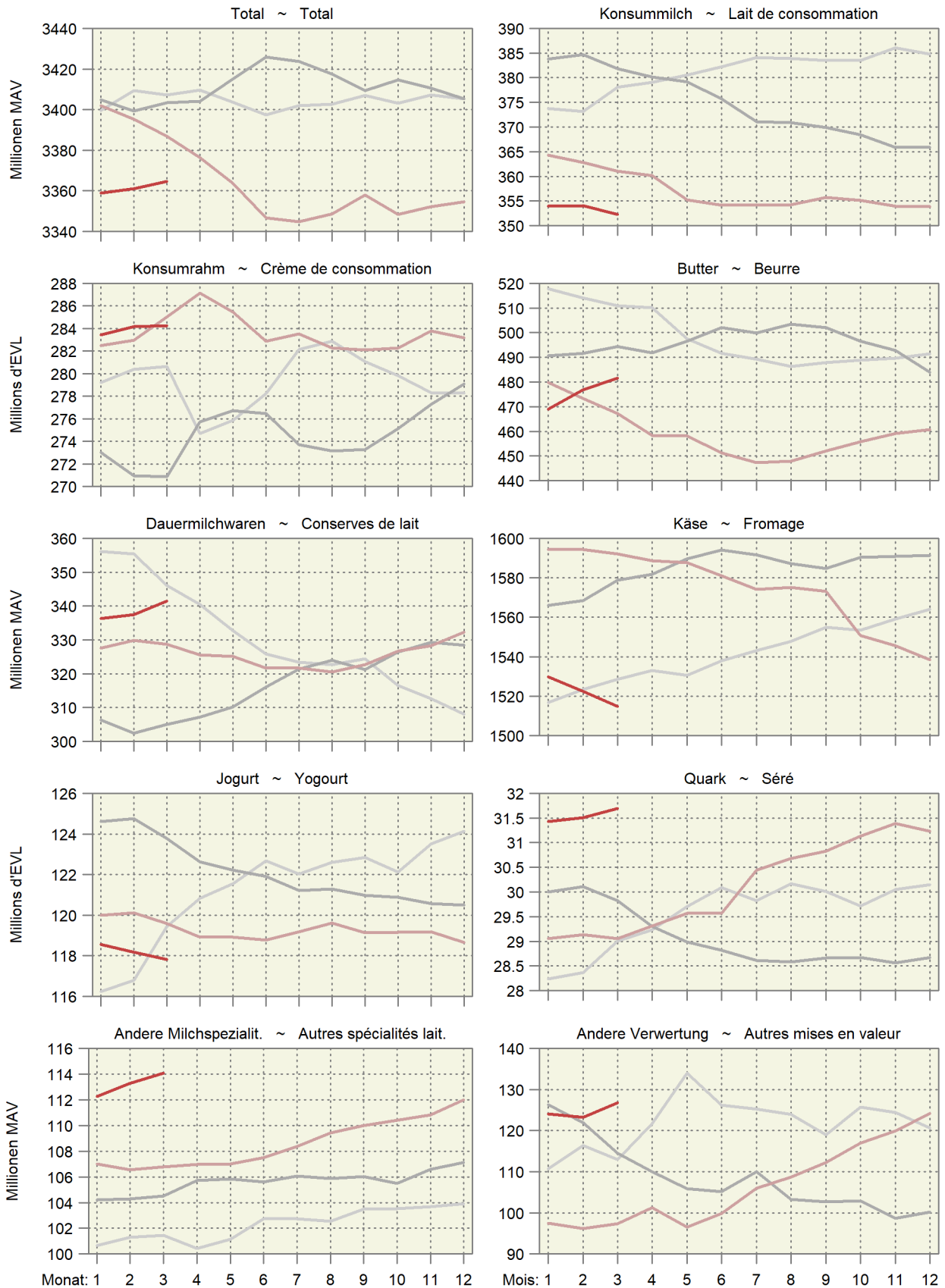

### 3.3 Produktion von Konsummilch nach Milchsorten Production de lait de consommation par catégorie

In Tonnen ~ En tonnes

Produkt	März			Januar - März			Produit
	Mars			Janvier - mars			
	2022	2023	%	2022	2023	%	
Konsummilch	37 504	36 124	-3.7	104 843	104 704	-0.1	Lait de consommation
Rohmilch (Offenverkauf inkl. Direktvermarktung)	352	353	0.3	1 052	1 043	-0.9	Lait cru (vente en vrac y compris la vente directe)
Fettangereicherte Milch past.	3	4	33.3	9	10	11.1	Lait enrichi en matière grasse past.
Fettangereicherte Milch UHT	35	40	14.3	89	84	-5.6	Lait enrichi en matière grasse UHT
Vollmilch past.	3 435	3 460	0.7	9 637	9 587	-0.5	Lait entier past.
Vollmilch UHT	1 208	1 229	1.7	3 412	3 592	5.3	Lait entier UHT
Standardisierte Vollmilch past. (3.5% Fett)	3 177	3 211	1.1	9 022	9 089	0.7	Lait entier standard. (3.5 % de m. g.) past.
Standardisierte Vollmilch UHT (3.5% Fett)	12 176	11 827	-2.9	33 891	35 717	5.4	Lait entier standard. (3.5 % de m. g.) UHT
Teilentrahmte Milch past.	4 935	4 718	-4.4	13 841	13 159	-4.9	Lait partiellement écrémé past.
Teilentrahmte Milch UHT	11 072	10 615	-4.1	31 155	30 683	-1.5	Lait partiellement écrémé UHT
Trinkmagermilch past.	396	29	-92.7	976	86	-91.2	Lait écrémé past.
Trinkmagermilch UHT	713	639	-10.4	1 754	1 653	-5.8	Lait écrémé UHT

TSM Treuhand GmbH

TSM Fiduciaire Sàrl

### Produktion von Konsummilch nach Verarbeitungsart Production de lait de consommation selon le type de traitement

Helle Linien: 12-Monats-Mittel (Trend) ~ Lignes claires : Moyenne sur douze mois (tendance)

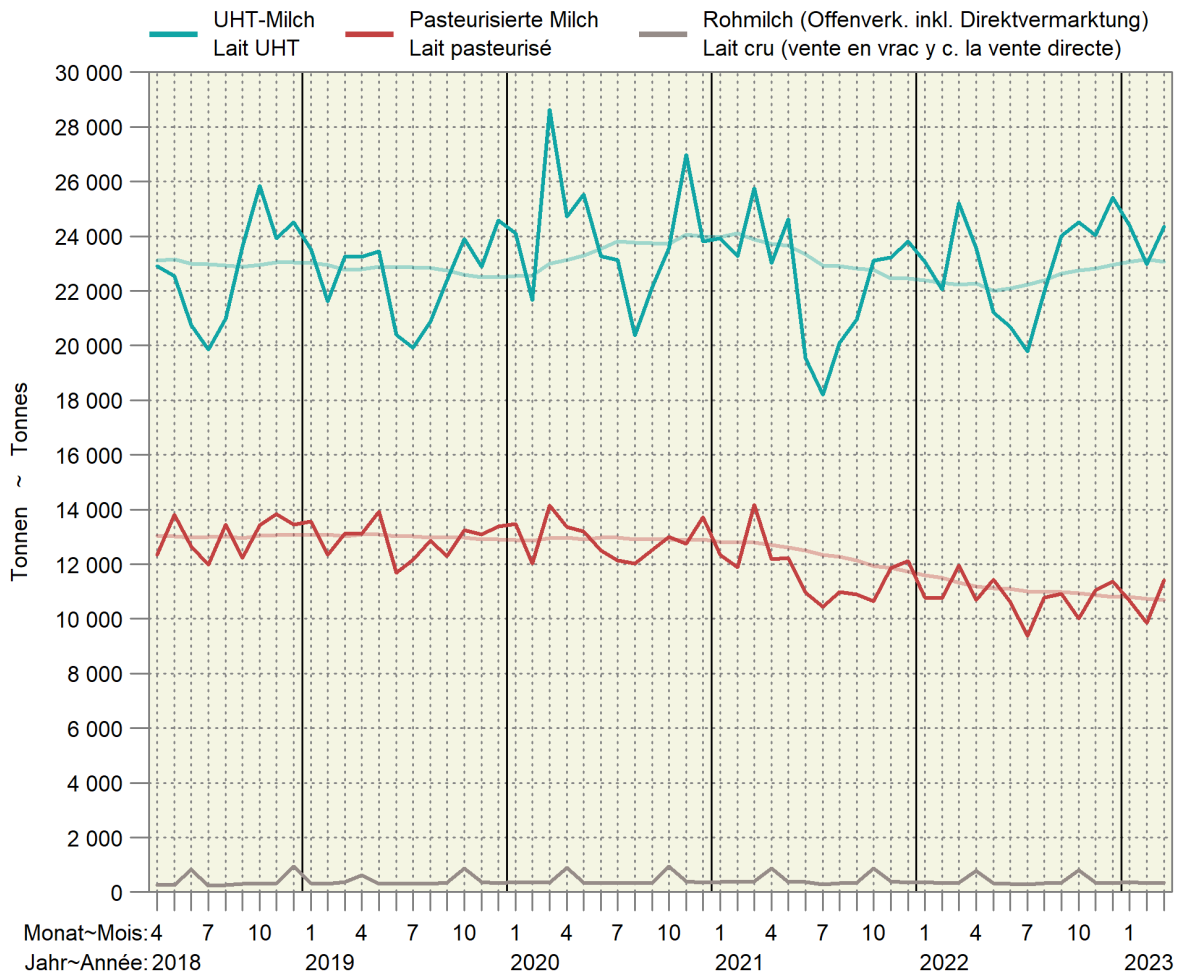



### 3.4 Produktion von Käse Production de fromage

Sortiert nach Vorjahresmengen; in Tonnen reifem Käse ~ Trié selon les quantités de l'année précédente ; en tonnes de fromage affiné

Produkt	März			Januar - März			Produit
	Mars			Janvier - mars			
	2022	2023	%	2022	2023	%	
Frischkäse	5 361	5 775	7.7	14 633	15 566	6.4	Fromage frais
Mozzarella	2 110	2 351	11.4	5 880	6 183	5.2	Mozzarella
Quark	1 672	1 818	8.7	4 474	4 901	9.5	Séré
Übrige	1 579	1 606	1.7	4 280	4 482	4.7	Autres
Weichkäse	539	497	-7.8	1 441	1 395	-3.2	Fromage à pâte molle
Weisseschimmelkäse	226	202	-10.6	575	555	-3.5	Fromage à croûte fleurie
Tomme	209	190	-9.1	487	469	-3.7	Tomme
Vacherin Mont-d'Or AOP	3	2	-33.3	100	80	-20.0	Vacherin Mont-d'Or AOP
Blau-, Grünschimmelkäse	7	3	-57.1	11	7	-36.4	Fromage à pâte molle persillée
Anderer Weichkäse	96	101	5.2	269	285	5.9	Autres fromages à pâte molle
Mager, viertelfett	1	1	-	3	3	-	Maigre, quart-gras
Halb- bis vollfett	69	77	11.6	195	214	9.7	Demi-gras à gras
Überfett	26	23	-11.5	71	68	-4.2	Crème
Halbhartkäse	5 972	5 612	-6.0	16 675	15 693	-5.9	Fromage à pâte mi-dure
Schweizer Raclettekäse	1 284	1 243	-3.2	3 542	3 306	-6.7	Raclette Suisse
Appenzeller ®	749	603	-19.5	2 055	1 698	-17.4	Appenzeller ®
Tête de Moine AOP	289	161	-44.3	846	593	-29.9	Tête de Moine AOP
Vacherin Fribourgeois AOP	194	186	-4.1	574	584	1.7	Vacherin Fribourgeois AOP
Walliser Raclettekäse AOP / Walliser Käse	235	239	1.7	652	656	0.6	Raclette du Valais AOP / Fromage du Valais
Tilsiter	236	203	-14.0	584	533	-8.7	Tilsit
Bergkäse halbhart	239	245	2.5	635	661	4.1	Fromage de montagne à pâte mi-dure
Alpkäse halbhart	-	-	...	-	-	...	Fromage d'alpage à pâte mi-dure
Bündner Bergkäse	111	91	-18.0	311	264	-15.1	Fromage de montagne des Grisons
Mutschli	58	61	5.2	151	163	7.9	Mutschli
Jurakäse	32	74	...	118	205	73.7	Fromage du Jura
Kaltgereifte Käse	18	33	83.3	71	86	21.1	Fromage affiné à froid
St. Paulin Suisse	19	21	10.5	45	51	13.3	St. Paulin Suisse
Halbhartkäse mit Schimmelbildung	14	15	7.1	41	40	-2.4	Fromage à pâte mi-dure persillée
Winzerkäse	2	4	...	11	8	-27.3	Fromage des vigneronen
Schweizer Edamer	2	2	-	5	6	20.0	Edam suisse
Anderer Halbhartkäse	1 831	1 763	-3.7	5 158	4 910	-4.8	Autres fromages à pâte mi-dure
Mager, viertelfett	31	108	...	63	231	...	Maigre, quart-gras
Halb- bis vollfett	1 154	1 033	-10.5	3 396	2 988	-12.0	Demi-gras à gras
Überfett	646	622	-3.7	1 699	1 691	-0.5	Crème
Industrieware	543	568	4.6	1 593	1 683	5.6	Fromage industriel
Conveniencekäse	117	101	-13.7	283	245	-13.4	Fromage semi-préparé
Hartkäse	5 952	5 417	-9.0	16 861	15 220	-9.7	Fromage à pâte dure
Le Gruyère AOP	3 058	2 704	-11.6	8 591	7 710	-10.3	Le Gruyère AOP
Emmentaler AOP	1 420	1 235	-13.0	4 162	3 630	-12.8	Emmentaler AOP
Switzerland Swiss	651	583	-10.4	1 759	1 634	-7.1	Switzerland Swiss
Alpkäse hart	-	262	...	-	619	...	Fromage d'alpage à pâte dure
Anderer Hartkäse	822	809	-1.6	2 346	2 021	-13.9	Autres fromages à pâte dure
Mager, viertelfett	174	622	...	515	1 599	...	Maigre, quart-gras
Halb- bis vollfett	631	10	-98.4	1 778	28	-98.4	Demi-gras à gras
Überfett	17	177	...	53	394	...	Crème
Extrahartkäse (Sbrinz)	158	149	-5.7	435	420	-3.4	Fromage à pâte extra-dure (Sbrinz)
Spezialprodukte	169	100	-40.8	395	219	-44.6	Produits spéciaux
Reiner Ziegenkäse	99	44	-55.6	219	106	-51.6	Fromage pur chèvre
Reiner Schafkäse	42	33	-21.4	106	69	-34.9	Fromage pur brebis
Reiner Büffelkäse	28	-	-100.0	69	36	-47.8	Fromage pur buffle
<b>Total</b>	<b>18 151</b>	<b>17 626</b>	<b>-2.9</b>	<b>50 439</b>	<b>48 687</b>	<b>-3.5</b>	<b>Total</b>

### 3.5 Produktion von Konsumrahm Production de crème de consommation

In Tonnen ~ En tonnes

Produkt	März			Januar - März			Produit
	Mars			Janvier - mars			
	2022	2023	%	2022	2023	%	
Konsumrahmproduktion	6 610	6 428	-2.8	16 771	17 269	3.0	Prod. de crème de consommation
Doppelrahm	69	72	4.3	197	194	-1.5	Double-crème
Vollrahm, 35 % Fett	3 326	3 394	2.0	8 669	9 229	6.5	Crème entière, 35 % de m. g.
Halbrahm	1 381	1 376	-0.4	3 583	3 686	2.9	Demi-crème
Kaffeerahm	1 834	1 586	-13.5	4 322	4 160	-3.7	Crème à café

TSM Treuhand GmbH

TSM Fiduciaire Sàrl

### 3.6 Produktion, Aussenhandel, Lager und Verkäufe von Butter Production, commerce extérieur, stocks et ventes de beurre

In Tonnen ~ En tonnes

Produkt	März			Januar - März			Produit
	Mars			Janvier - mars			
	2022	2023	%	2022	2023	%	
Butterproduktion	3 557	3 919	10.2	9 842	11 451	16.3	Production de beurre
Buttereinfuhr <sup>1</sup>	791	511	-35.3	1 461	2 500	71.1	Importations de beurre <sup>1</sup>
Butterausfuhr <sup>1</sup>	1	3	78.6	5	6	17.2	Exportations de beurre <sup>1</sup>
Tiefkühlager am Monatsende	1 112	1 885	69.5				Stocks de beurre congelé à la fin du mois
Verkäufe <sup>2</sup>	3 485	3 789	8.7	9 713	9 305	-4.2	Ventes <sup>2</sup>

<sup>1</sup> Zolltarifnummern 405.0011 bis 405.9090<sup>2</sup> Verkäufe des Grosshandels; die Angaben wurden umgerechnet in Butter mit 82 % Fett.<sup>1</sup> Numéros de tarif douanier 405.0011 à 405.9090<sup>2</sup> Vente du commerce de gros ; les indications ont été converties en beurre avec 82 % de graisse.Branchenorganisation Butter (BO Butter);  
Bundesamt für Zoll und Grenzsicherheit (BAZG)Organisation sectorielle pour le beurre (OS Beurre);  
l'Office fédéral de la douane et de la sécurité des frontières (OFDF)

### 3.7 Fett- und Eiweissgehalt der Verkehrsmilch Teneur en matière grasse et protéines du lait commercialisé

Mediane der Gewichtsprocente ~ Médiane des poids en pourcent

Jahre	Jan	Feb	Mrz	Apr	Mai	Jun	Jul	Aug	Sep	Okt	Nov	Dez	Jahresmittel
Années	Jan	Fév	Mar	Avr	Mai	Jun	Jul	Aoû	Sep	Oct	Nov	Déc	Moyenne annuelle
Fettgehalt in % ~ Teneur en matière grasse en %													
2021	4.31	4.22	4.21	4.15	4.11	4.09	4.09	4.11	4.10	4.16	4.27	4.33	4.18
2022	4.25	4.22	4.21	4.16	4.05	4.06	4.00	4.03	4.12	4.12	4.16	4.30	4.14
2023	4.24	4.26	4.21										
Eiweissgehalt in % ~ Teneur en protéines en %													
2021	3.42	3.36	3.36	3.39	3.38	3.30	3.26	3.29	3.37	3.49	3.48	3.45	3.38
2022	3.40	3.37	3.35	3.34	3.32	3.24	3.23	3.27	3.41	3.46	3.46	3.49	3.36
2023	3.43	3.49	3.38										

Suisselab AG Zollikofen; TSM Treuhand GmbH

Suisselab SA Zollikofen ; TSM Fiduciaire Sàrl

### Fett- und Eiweissgehalt der Verkehrsmilch Teneur en matière grasse et en protéines du lait commercialisé

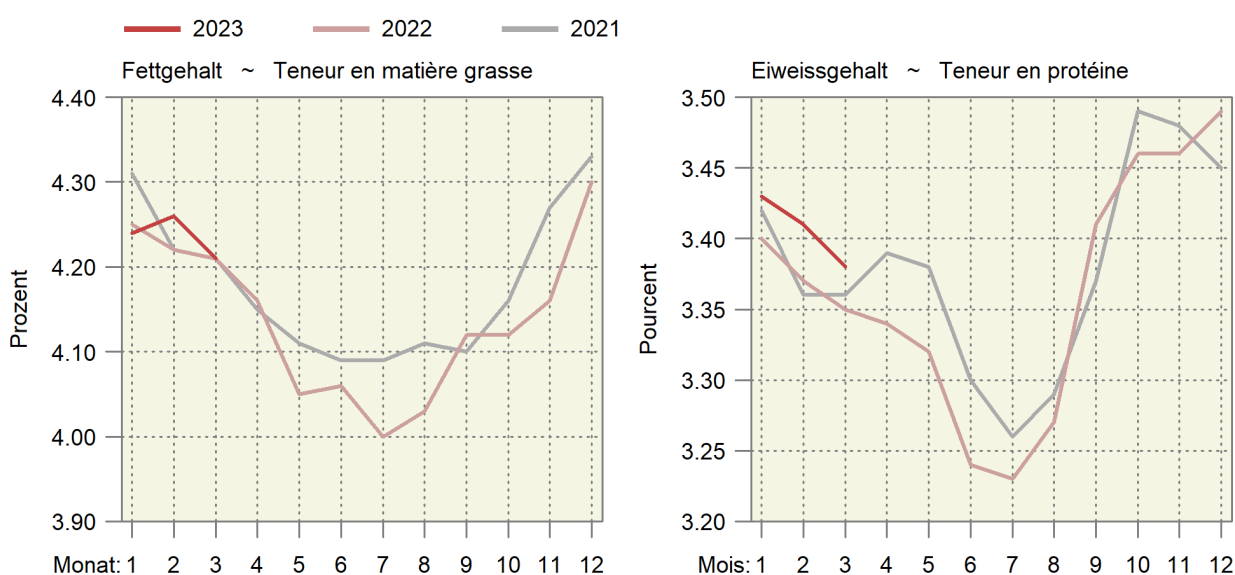

### 3.8 Qualitätskontrolle der Milch Contrôle de la qualité du lait

Monate	Anzahl Proben <sup>1</sup>		Proben ohne Beanstandungen, in % ~ Épreuves sans réclamations, en %					
Mois	Nombre d'épreuves <sup>1</sup>		Keimzahl		Somatische Zellen		Hemmstoffe	
	2022	2023	Nombre de germes		Cellules somatiques		Subst. inhibitrices	
			2022	2023	2022	2023	2022	2023
Jan ~ Jan	34 038	33 219	99.36	99.40	97.84	97.95	99.87	99.90
Feb ~ Fév	34 072	33 195	99.49	99.42	98.30	98.41	99.94	99.93
Mrz ~ Mar	34 150	33 036	99.54	99.46	97.96	98.41	99.87	99.93
Apr ~ Avr	33 976		99.46		97.80		99.91	
Mai ~ Mai	33 712		99.12		97.20		99.89	
Jun ~ Jun	30 839		98.90		95.53		99.88	
Jul ~ Jul	29 534		99.17		95.01		99.90	
Aug ~ Aoû	29 775		99.21		94.45		99.93	
Sep ~ Sep	31 433		99.10		95.71		99.88	
Okt ~ Oct	32 829		99.07		96.76		99.95	
Nov ~ Nov	33 180		99.34		97.05		99.85	
Dez ~ Déc	33 137		99.33		97.88		99.92	

<sup>1</sup> Auf Keimzahl geprüfte Proben. Die Anzahl der auf Zellzahlen geprüften Proben bewegt sich in einem ähnlichen Bereich.

<sup>1</sup> Total des échantillons contrôlés pour la charge en germes. Le nombre des échantillons pour le contrôle du nombre de cellules est d'une grandeur comparable.

Suisselab AG Zollikofen; TSM Treuhand GmbH

Suisselab SA Zollikofen ; TSM Fiduciaire Sàrl

## 4. Viehwirtschaft ~ Production animale

Der Milchkuhbestand nimmt seit Ende 2022 schneller ab als zuvor (Tabelle 4.1). Für den Monat April 2023 beträgt die Abnahme 1,9%. Dafür hat sich das Wachstum des Bestandes der anderen Kühe eher leicht beschleunigt und liegt für den April bei 2,4%. Der Gesamtbestand des Rindviehs nimmt schon seit längerer Zeit leicht zu, im April um 0,4% (Tabelle 4.2). Ein Grund dafür ist die Zunahme der Grossviehmast mit einem Alter der Tiere bei der Schlachtung von mehr als 12 Monaten. Dies sorgt für einen längeren Verbleib der Masttiere im Bestand. Im April haben die Schlachtungen von Gross- und Kleinvieh gegenüber dem Vorjahr generell abgenommen (Tabelle 5.6). Nur bei den Rindern (+1,2%) gab es einen leichten Anstieg. Bei den Schweinen war der Rückgang mit -10,5% sehr deutlich. Dazu kommt bei den Schweinen eine Reduktion des Schlachtgewichts um 0,7% (Tabelle 4.4). Beim Rindfleisch ergibt sich entsprechend eine Reduktion der Inlandproduktion um 0,9%, beim Kalbfleisch um 5,2% (Tabelle 4.7). Die Inlandproduktion von Schweinefleisch geht sogar um 11,0% zurück. Beim Schaffleisch beträgt die Abnahme 8,3%, kann aufgrund des früheren Osterdatums jedoch nur schlecht beurteilt werden. Die Produktion von Geflügelfleisch hat im Vergleich zum Vorjahr weiter abgenommen, im April um 3,1% des VFF (Tabelle 4.9). Dabei stagnieren auch die Nettoimporte von Geflügelfleisch. Die Eierproduktion nahm im April um 7,9% ab (Tabelle 4.10). Gleichzeitig nahmen die Importe um 8,2% zu, vermochten die Reduktion der Inlandproduktion jedoch nicht vollständig zu kompensieren. Es entsteht generell der Eindruck, dass die Märkte für tierische Produkte nach dem Abklingen des Covid-Effekts weniger aufnahmefähig sind, insbesondere im Vergleich zu den Jahren 2020/2021. Eine Ursache dürfte der Rückgang der realen Umsätze im Detailhandel bei den Nahrungsmitteln seit Ende 2022 (Tabelle 7.4) sein. Möglicherweise reagieren die Konsumenten auf die Teuerung mit einem reduzierten Einkauf von eher teuren Nahrungsmitteln tierischer Herkunft.

Depuis fin 2022, la diminution du nombre de vaches laitières s'est accélérée (tableau 4.1). Pour avril 2023, elle diminue à 1,9%. À l'inverse, la croissance du cheptel des autres vaches s'est accélérée de manière plutôt légère. Pour avril, elle diminue à 2,4%. Le nombre total de bovins augmente quelque peu depuis un certain temps déjà, de 0,4% en avril 2023 (tableau 4.2). Cette augmentation s'explique en partie par l'engouement pour l'engraissement du gros bétail, où les animaux sont âgés de plus de douze mois au moment de leur abattage. Les animaux d'engrais restent ainsi plus longtemps inscrits dans le cheptel. En avril, les abattages de gros et de petit bétail ont diminué de manière générale par rapport à l'année précédente (tableau 5.6). Seuls ceux des bovins ont connu une légère hausse (+1,2%). Pour les porcs, la baisse a été très nette (-10,5%). À cette chute s'ajoute une réduction du poids mort de 0,7% (tableau 4.4). De la diminution des abattages résulte une réduction de la production indigène de 0,9% pour la viande de bœuf et de 5,2% pour la viande de veau (tableau 4.7). La production indigène de viande de porc recule même de 11,0%. Pour la viande de mouton, la baisse est de 8,3%, mais elle ne peut être que mal interprétée étant donné que Pâques a eu lieu plus tôt cette année qu'en 2022. La production de viande de volaille a continué de diminuer par rapport à l'année précédente, en avril de 3,1% pour la viande prête à la vente (tableau 4.9). Dans ce contexte, les importations nettes de viande de volaille ont elles aussi stagné. La production d'œufs a diminué de 7,9% en avril (tableau 4.10). En parallèle, les importations ont augmenté de 8,2%, mais n'ont pas réussi à compenser la baisse de la production indigène dans son intégralité. De manière générale, il semblerait que la dissipation du coronavirus ait réduit les capacités d'absorption du marché pour les produits d'origine animale, notamment par rapport aux années 2020/2021. La baisse du chiffre d'affaires réel dans le commerce de détail pour les produits alimentaires depuis fin 2022 pourrait en être l'une des causes (tableau 7.4). Peut-être les consommateurs réagissent-ils au renchérissement en réduisant leurs achats d'aliments d'origine animale plutôt onéreux.

### Tierische Produktion als 12-Monats-Summe Production animale cumulée sur 12 mois

Rechts oben: Änderung in Prozent im letzten Monat gegenüber dem Vorjahresmonat

En haut à droite : changement en pour cent dans le dernier mois par rapport au mois de l'année précédente

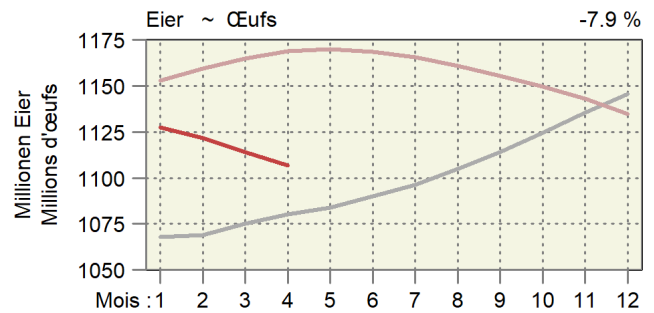
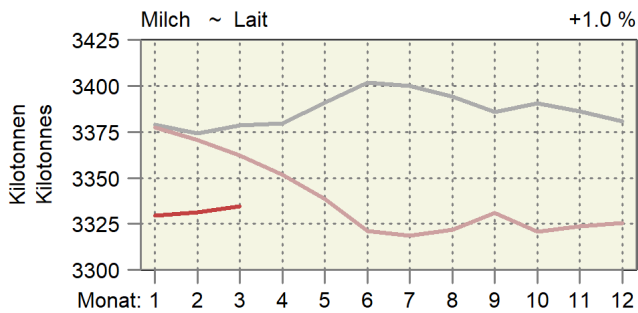
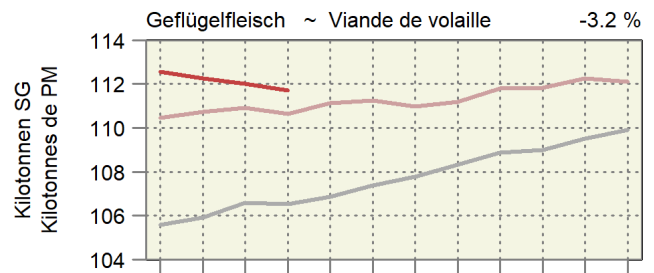
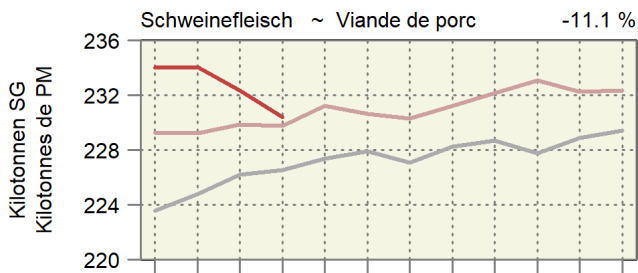
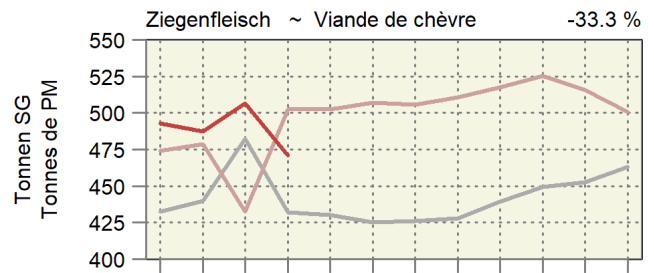
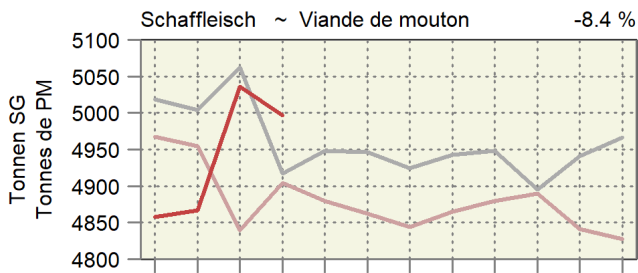
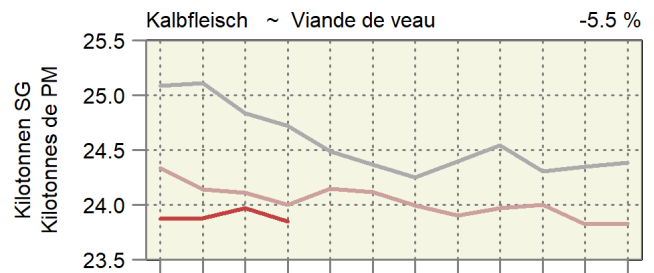
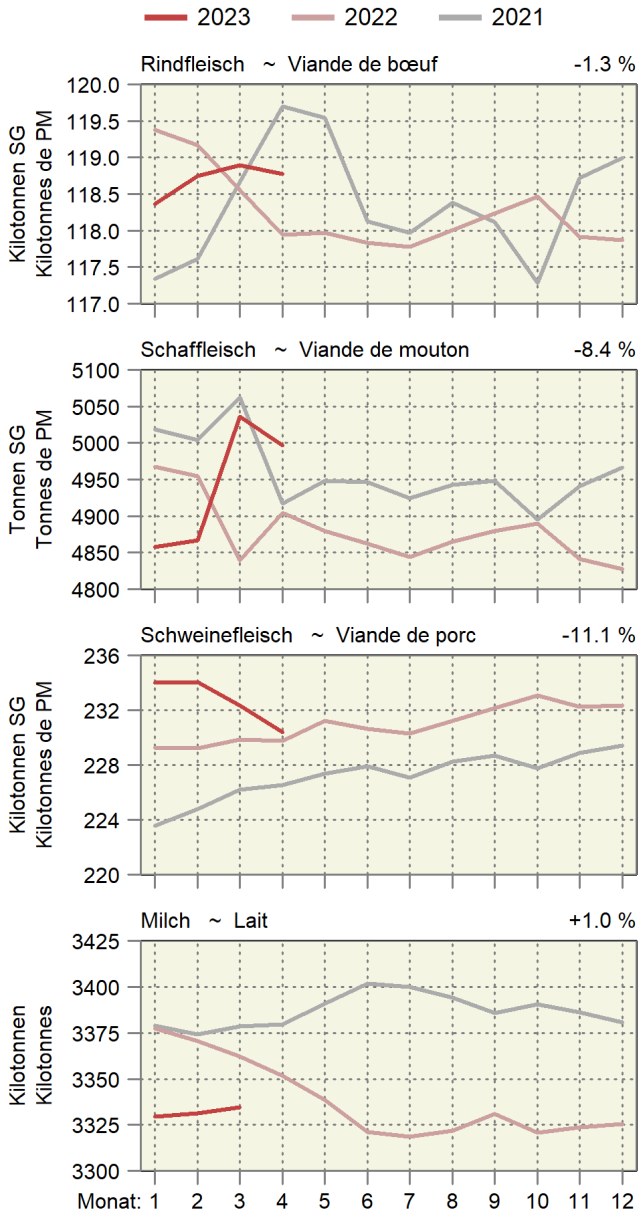

### 4.1 Angaben aus der Tierverkehrsdatenbank für Rindvieh Indications de la banque de données sur le trafic des animaux pour bovins

Bestand am Monatsende. Aufgrund der frühen Auswertung werden nicht alle Geburten erfasst. Dadurch wird auch der Kuhbestand etwas zu tief geschätzt.  
Effectif à la fin du mois. Suite à l'évaluation précoce des données, les vêlages ne sont pas enregistrés complètement. Par conséquent, l'effectif des vaches est légèrement trop petit.

Jahr	Monat	Gesamtbestand				Geburten	Linearer Trend in Tieren pro Tag		
Année	Mois	Effectif total				Naissances	Trend linéaire en animaux par jour		
		Total	Kühe <sup>1</sup>	Milchkühe	Andere Kühe		Gesamtbestand	Milchkühe	Andere Kühe
		Total	Vaches <sup>1</sup>	Vaches laitières	Autres vaches		Effectif total	Vaches laitières	Autres vaches
2021	Jan	1 524 216	685 085	548 978	136 107	64 472	26	3	10
	Feb	1 525 159	685 846	548 802	137 044	57 465	18	3	9
	Mrz	1 517 963	681 527	544 731	136 796	56 830	22	-0	9
	Apr	1 508 848	677 345	541 041	136 304	46 853	23	-9	7
	Mai	1 491 293	672 246	536 664	135 582	39 307	29	-7	8
	Jun	1 477 547	666 975	532 351	134 624	39 256	32	-4	7
	Jul	1 477 257	664 953	530 021	134 932	43 142	36	-3	7
	Aug	1 478 848	663 294	528 191	135 103	56 069	24	-4	7
	Sep	1 488 070	668 187	532 912	135 275	64 325	23	-4	6
	Okt	1 509 552	674 632	538 227	136 405	69 938	27	-4	6
	Nov	1 514 974	675 949	538 891	137 058	72 649	28	-10	6
	Dez	1 523 823	680 918	543 114	137 804	66 384	21	-10	6
2022	Jan	1 530 687	682 763	544 372	138 391	64 542	18	-13	6
	Fév	1 532 711	683 461	544 623	138 838	56 950	21	-11	5
	Mar	1 527 793	681 374	542 187	139 187	55 628	27	-7	7
	Avr	1 517 951	677 280	538 386	138 894	45 633	25	-7	7
	Mai	1 500 438	670 800	532 859	137 941	43 653	25	-10	6
	Jun	1 491 078	667 176	529 759	137 417	39 515	37	-7	8
	Jul	1 487 328	663 394	526 008	137 386	41 475	28	-11	7
	Aoû	1 487 806	659 885	522 477	137 408	55 274	25	-16	6
	Sep	1 491 711	663 702	526 405	137 297	64 209	10	-18	6
	Oct	1 513 489	669 130	530 504	138 626	69 922	11	-21	6
	Nov	1 520 812	670 709	531 042	139 667	72 350	16	-22	7
	Déc	1 531 939	674 968	534 325	140 643	66 403	22	-24	8
2023	Jan	1 535 434	675 960	534 904	141 056	63 836	13	-26	7
	Feb	1 534 375	675 347	533 886	141 461	54 491	5	-29	7
	Mrz	1 528 324	672 860	531 257	141 603	55 949	1	-30	7
	Apr	1 524 064	670 261	528 097	142 164	45 081	17	-28	9

<sup>1</sup> Bestand der weiblichen Tiere mit mindestens einer gemeldeten Geburt, am Monatsende

<sup>1</sup> Effectif des animaux femelles avec au moins un vêlage, à la fin du mois

### Kuhbestand Effectif de vaches

In tausend Stück ~ En milliers de têtes

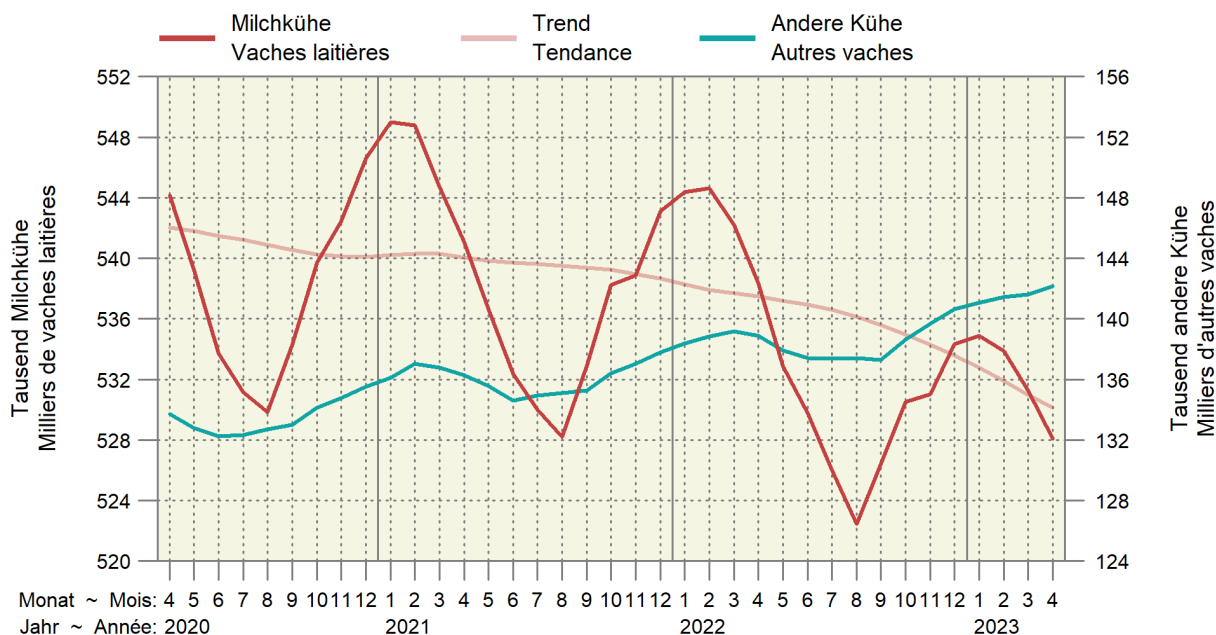



## 4.2 Rindviehbestand nach Alter und Geschlecht Effectif bovin selon âge et sexe

Bestand am Monatsende. Aufgrund der frühen Auswertung werden nicht alle Geburten erfasst.  
Effectif à la fin du mois. Suite à l'évaluation précoce des données, les vêlages ne sont pas enregistrés complètement.

Jahr	Monat	Alter ~ Âge								Total
Année	Mois	≤ 1 Jahr ~ ≤ 1 an		1 - 2 Jahre ~ 1 - 2 ans		2 - 3 Jahre ~ 2 - 3 ans		> 3 Jahre ~ > 3 ans		
		Männlich	Weiblich	Mâles	Femelles	Männlich	Weiblich	Mâles	Femelles	
2021	Jan	213 516	290 816	32 750	208 305	4 601	167 403	4 337	602 488	1 524 216
	Feb	211 898	292 026	33 424	208 374	4 616	167 933	4 338	602 550	1 525 159
	Mrz	208 916	291 642	32 829	208 698	4 492	167 531	4 322	599 533	1 517 963
	Apr	205 550	291 974	31 088	208 017	4 391	167 030	4 289	596 509	1 508 848
	Mai	199 192	289 121	29 009	207 000	4 302	165 183	4 213	593 273	1 491 293
	Jun	194 602	288 349	26 731	205 766	4 212	164 049	4 131	589 707	1 477 547
	Jul	193 439	288 712	26 142	206 169	4 267	164 570	4 104	589 854	1 477 257
	Aug	193 933	289 289	26 435	206 749	4 340	164 178	4 105	589 819	1 478 848
	Sep	198 431	290 649	28 760	205 468	4 498	163 688	4 164	592 412	1 488 070
	Okt	205 130	293 233	32 057	208 624	4 781	164 707	4 249	596 771	1 509 552
	Nov	207 856	294 580	32 866	210 043	4 753	165 119	4 252	595 505	1 514 974
	Dez	209 025	295 191	34 283	212 421	4 874	165 200	4 301	598 528	1 523 823
2022	Jan	210 526	295 993	35 941	215 958	4 777	165 175	4 287	598 030	1 530 687
	Fév	209 332	295 405	36 954	218 393	4 714	164 788	4 319	598 806	1 532 711
	Mar	206 080	294 940	36 242	219 093	4 732	164 695	4 372	597 639	1 527 793
	Avr	201 941	293 877	34 946	218 786	4 701	164 014	4 353	595 333	1 517 951
	Jun	192 601	292 590	29 935	215 308	4 577	164 227	4 222	587 618	1 491 078
	Jul	190 789	291 539	29 419	215 771	4 577	164 655	4 244	586 334	1 487 328
	Aoû	192 382	292 419	29 839	215 608	4 619	164 708	4 176	584 055	1 487 806
	Sep	195 359	291 485	31 533	213 784	4 795	164 106	4 187	586 462	1 491 711
	Oct	202 025	293 927	34 653	217 613	5 061	165 960	4 270	589 980	1 513 489
	Nov	205 554	294 988	35 843	218 935	5 207	166 488	4 241	589 556	1 520 812
	Déc	208 180	295 821	37 495	221 334	5 416	167 699	4 282	591 712	1 531 939
	2023	Jan	208 498	296 059	38 254	222 219	5 510	169 684	4 307	590 903
Feb		206 686	294 821	39 053	222 396	5 503	170 918	4 374	590 624	1 534 375
Mrz		202 788	294 131	38 704	222 551	5 374	171 102	4 412	589 262	1 528 324
Apr		201 183	294 412	37 484	222 593	5 357	171 209	4 457	587 369	1 524 064

Identitas AG, Tierverkehrsdatenbank

Identitas AG, banque de données sur le trafic des animaux

### Entwicklung der Bestände weiblicher Tiere nach Altersklasse Évolution des effectifs des femelles par classe d'âge

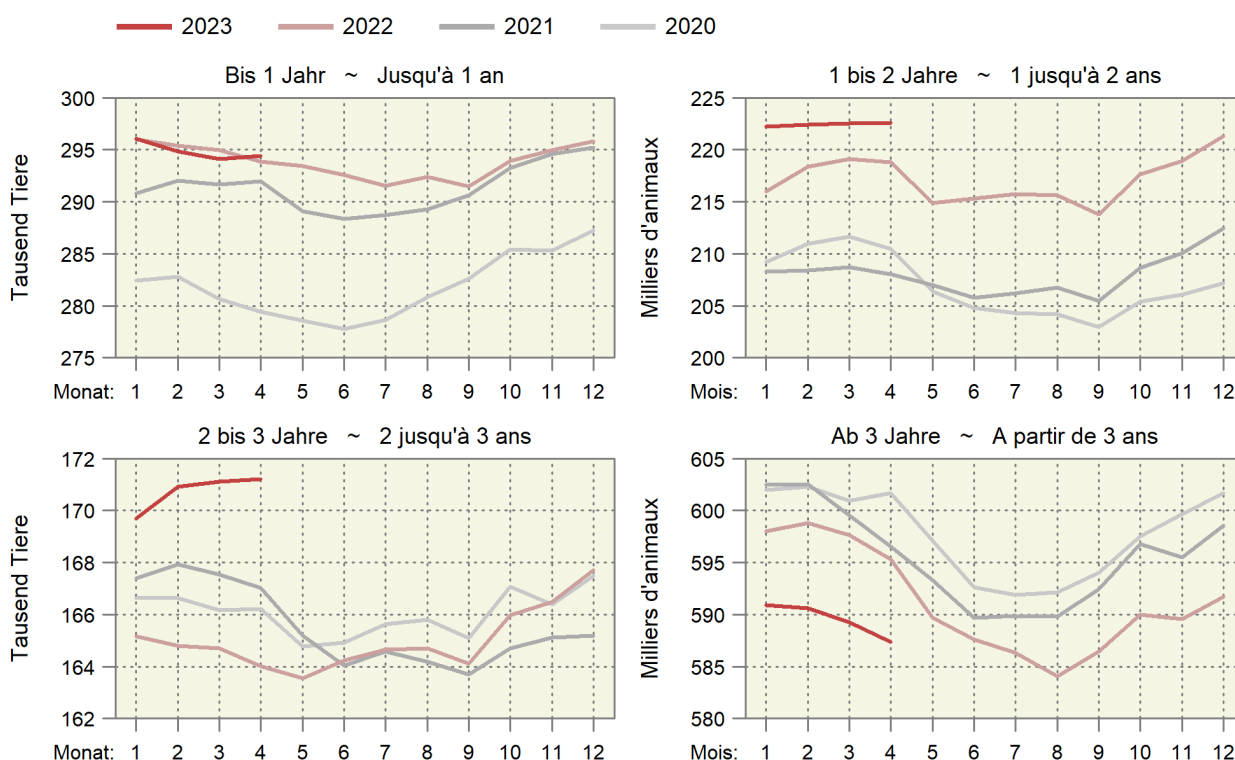

### 4.3 Schlachtvielmärkte der Proviande Marchés du bétail de boucherie de Proviande

Anzahl Märkte und aufgeführte Tiere  
Nombre de marchés et d'animaux amenés

Jahre	Monate	Rindvieh (Grossvieh) Bovins (gros bétail)		Schafe Moutons	
		Märkte	Auffuhr	Märkte	Auffuhr
Années	Mois	Marchés	Amenée	Marchés	Amenée
2021	Januar ~ Janvier	50	4 398	19	3 370
	Februar ~ Février	48	4 590	23	4 944
	März ~ Mars	65	6 193	35	8 757
	April ~ Avril	51	4 811	22	4 853
	Mai ~ Mai	59	4 682	23	5 028
	Juni ~ Juin	54	4 328	20	5 280
	Juli ~ Juillet	42	3 548	7	2 014
	August ~ Août	58	5 479	21	3 945
	September ~ Septembre	52	4 780	37	8 899
	Oktober ~ Octobre	58	6 118	30	6 779
	November ~ Novembre	65	6 603	26	6 251
Dezember ~ Décembre	46	3 753	19	3 835	
Total		648	59 283	282	63 955
2022	Januar ~ Janvier	55	5 031	20	3 671
	Februar ~ Février	53	4 446	29	5 529
	März ~ Mars	56	5 078	30	7 367
	April ~ Avril	51	4 572	24	5 804
	Mai ~ Mai	60	5 246	26	6 199
	Juni ~ Juin	49	4 083	18	4 341
	Juli ~ Juillet	45	3 987	6	1 673
	August ~ Août	61	5 801	27	5 365
	September ~ Septembre	53	4 510	35	8 601
	Oktober ~ Octobre	62	6 603	32	6 883
	November ~ Novembre	61	6 521	25	5 220
	Dezember ~ Décembre	43	3 690	17	3 829
Total		649	59 568	289	64 482
2023	Januar ~ Janvier	55	4 854	22	4 336
	Februar ~ Février	50	4 319	26	5 805
	März ~ Mars	55	4 697	34	8 583
	April ~ Avril	49	4 184	23	5 044

Proviande

Proviande

### Auffuhren auf den Schlachtvielmärkten der Proviande Animaux amenés aux marchés de Proviande

Anzahl Tiere nach Jahr und Woche ~ Nombre d'animaux par année et semaine

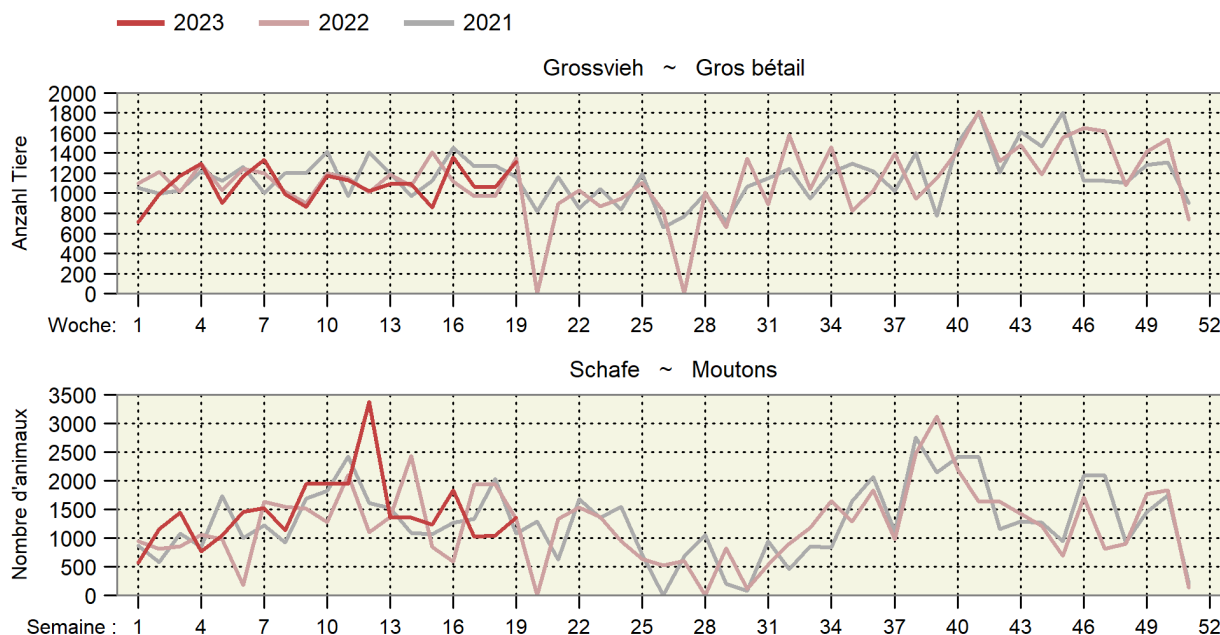

#### 4.4 Durchschnittsgewichte der Schlachtkörper inländischer Schlachttiere Poids moyens des carcasses du bétail de boucherie indigène

Kilogramm Schlachtgewicht je Tier ~ Kilogramme de poids mort par animal

Jahre	Monate	Stiere	Ochsen	Rinder	Kühe	Kälber	Schweine	Schafe	Ziegen
Années	Mois	Taureaux	Bœufs	Génisses	Vaches	Veaux	Porcs	Moutons	Chèvres
2021	Jan	300.4	261.8	268.1	320.3	127.4	91.5	21.5	10.1
	Fév	300.4	266.0	270.2	322.2	128.2	90.6	21.5	11.7
	Mar	301.8	268.5	271.9	324.8	129.6	90.2	20.6	8.0
	Avr	305.2	271.6	272.3	324.3	131.2	90.4	21.7	9.4
	Mai	304.6	270.6	271.2	322.7	130.5	89.9	21.7	9.9
	Jun	303.8	266.7	265.1	321.4	128.6	89.6	21.4	8.6
	Jul	303.5	267.4	266.9	315.2	128.5	89.1	21.0	10.9
	Aoû	302.2	261.7	265.3	310.6	129.4	89.6	20.9	13.1
	Sep	299.4	258.4	264.3	305.0	128.4	90.0	20.5	14.7
	Oct	298.1	255.7	262.9	304.6	126.4	90.4	21.0	15.0
	Nov	297.7	254.4	264.3	306.6	124.5	90.9	21.2	15.3
	Déc	296.2	254.3	263.8	309.7	121.3	90.1	20.6	14.6
2022	Jan	301.2	257.9	266.6	316.7	124.4	91.1	21.4	15.3
	Feb	302.6	264.4	268.7	319.9	126.9	91.6	21.6	13.2
	Mrz	302.8	264.5	267.7	318.6	128.6	91.4	21.7	10.1
	Apr	305.0	266.7	268.8	319.1	129.6	90.9	20.7	8.7
	Mai	305.2	264.9	267.5	318.1	130.2	90.3	21.5	9.7
	Jun	303.1	265.6	265.1	315.7	127.2	90.5	21.2	10.6
	Jul	300.4	261.6	263.3	310.2	127.0	89.2	21.0	13.2
	Aug	300.7	261.9	263.1	300.8	128.1	91.5	20.7	14.2
	Aug	300.7	261.9	263.1	300.8	128.1	91.5	20.7	14.2
	Sep	298.7	257.7	262.6	299.1	126.9	91.9	20.8	15.3
	Okt	298.5	256.6	262.5	300.7	125.2	92.1	21.1	16.8
	Nov	298.7	253.7	263.2	303.2	122.5	93.4	20.9	14.1
Dez	297.8	255.7	263.1	307.9	121.2	92.5	21.1	11.3	
2023	Jan	301.7	260.6	266.9	312.6	124.4	92.5	21.8	12.3
	Fév	302.7	265.3	269.7	317.9	126.5	91.1	21.9	11.9
	Mar	304.9	272.8	271.4	319.6	127.9	90.5	21.7	8.9
	Avr	306.5	272.4	272.5	319.9	129.3	90.3	22.2	9.1

Proviande, Klassifizierung; Berechnungen durch Agristat

Proviande, classification ; calculs par Agristat

### Entwicklung der durchschnittlichen Schlachtgewichte Évolution des poids morts moyens

In Kilogramm Schlachtgewicht pro inländisches Schlachttier nach Monat  
En kilogrammes de poids mort par animal de boucherie indigène et par mois

— 2023 — 2022 — 2021 — 2020

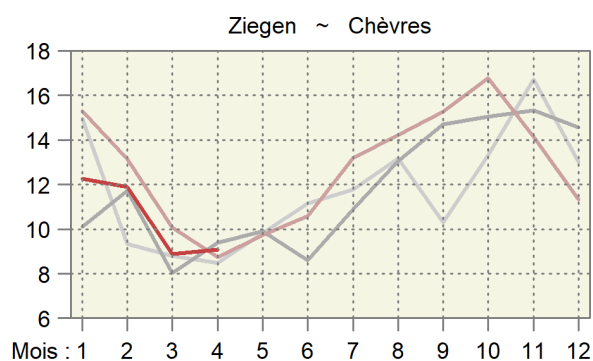
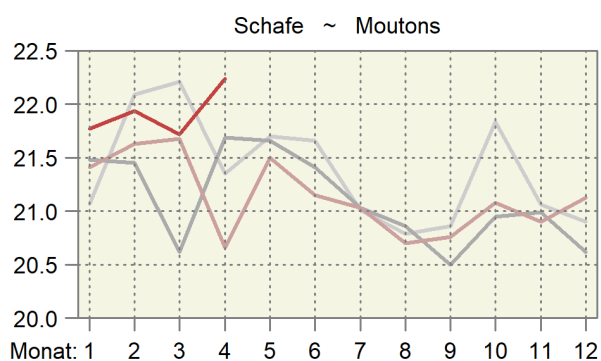
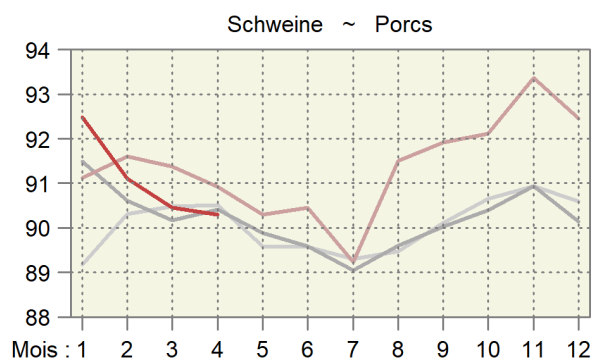
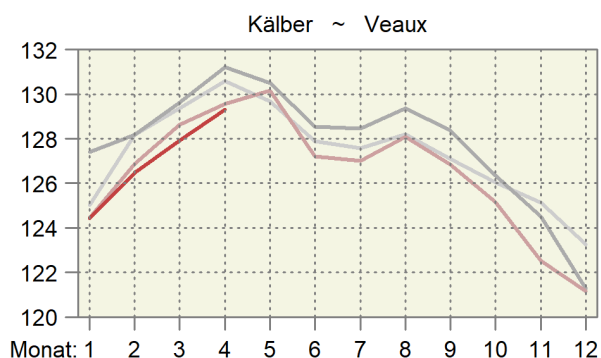
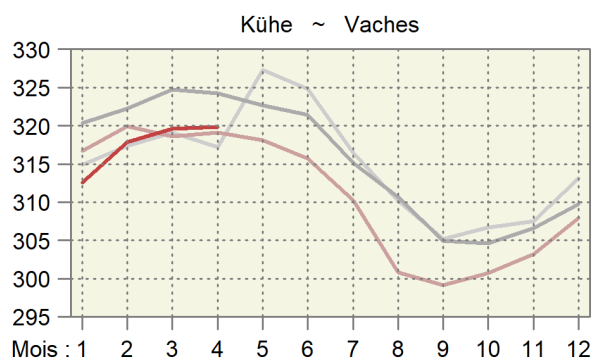
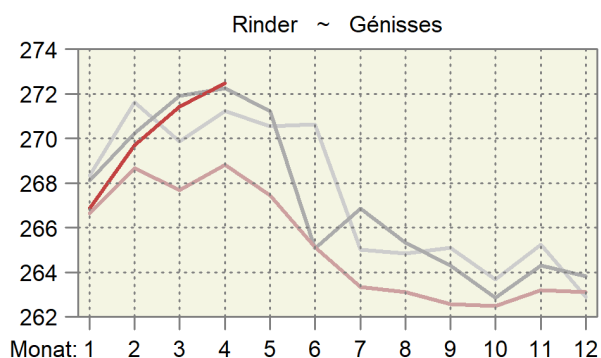
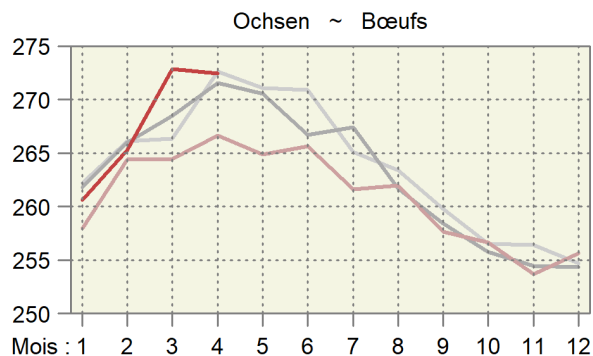
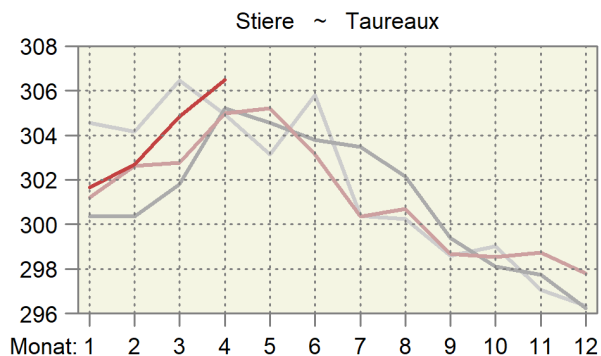

#### 4.5 Provisorische Schlachtviehstatistik des inländischen Gross- und Kleinviehs Statistique provisoire du gros et petit bétail de boucherie indigène

Ohne Hofschlachtungen in Stück; geniessbar und ungeniessbar  
Sans abattages à la ferme, en pièces ; propres ou impropres à la consommation

Monate	Stiere <sup>1</sup>		Ochsen		Rinder		Kühe		Kälber	
Mois	Taureaux <sup>1</sup>		Boeufs		Génisses		Vaches		Veaux	
	2022	2023	2022	2023	2022	2023	2022	2023	2022	2023
Jan	8 680	9 346	4 129	4 420	8 091	8 743	14 152	14 425	15 361	15 686
Feb	8 600	8 437	3 714	3 910	7 464	8 152	11 823	12 475	15 878	15 969
Mrz	10 288	9 716	4 437	4 871	8 790	9 060	12 487	12 571	18 926	19 756
Apr	8 721	8 436	3 723	3 712	7 227	7 313	10 633	10 265	17 102	16 193
Mai	8 963		4 155		7 941		10 695		17 723	
Jun	8 531		3 771		7 310		9 854		16 358	
Jul	7 605		3 361		6 484		11 570		13 998	
Aug	8 048		3 903		7 571		14 836		14 393	
Sep	8 523		3 751		7 507		13 020		14 154	
Okt	8 578		4 196		8 059		15 808		12 927	
Nov	10 191		5 144		10 928		17 751		14 825	
Dez	8 680		3 993		8 435		12 639		16 622	
Jahr	105 408		48 277		95 807		155 268		188 267	
Jan - Apr	36 289	35 935	16 003	16 913	31 572	33 268	49 095	49 736	67 267	67 604
	Schweine		Schafe		Ziegen		Equiden		Junges Bankvieh <sup>2</sup>	
	Porcs		Moutons		Chèvres		Équidés		Jeune bétail d'étal <sup>2</sup>	
	2022	2023	2022	2023	2022	2023	2022	2023	2022	2023
Jan	212 119	226 705	15 873	16 959	1 522	1 264	86	116	6 664	6 728
Fév	196 360	198 143	15 966	16 183	2 152	1 910	70	67	5 957	5 771
Mar	227 731	211 288	21 492	29 222	5 583	8 539	74	65	6 900	6 424
Avr	193 738	173 325	22 430	19 091	12 306	7 875	57	51	5 308	4 954
Mai	209 121		18 092		4 614		62		6 138	
Jun	204 299		16 718		2 800		52		6 285	
Jul	204 548		14 107		1 294		50		6 039	
Août	224 582		18 033		1 995		72		6 653	
Sep	225 005		23 022		2 564		74		6 645	
Oct	216 014		20 956		3 371		244		6 670	
Nov	212 658		20 268		3 283		222		7 833	
Déc	216 197		21 599		2 020		77		6 669	
Année	2 542 372		228 556		43 504		1 140		77 761	
Jan - avr	829 948	809 461	75 761	81 455	21 563	19 588	287	299	24 829	23 877
	Älteres Bankvieh <sup>3</sup>		Grosses Rindvieh		Männliche Kälber		Weibliche Kälber		Schlachtsauen	
	Bétail d'étal plus âgé <sup>3</sup>		Gros bétail bovin		Veaux mâles		Veaux femelles		Truies de réforme	
	2022	2023	2022	2023	2022	2023	2022	2023	2022	2023
Jan	14 236	15 781	35 052	36 934	10 107	9 973	5 254	5 713	929	1 457
Feb	13 821	14 728	31 601	32 974	10 813	10 798	5 065	5 171	904	1 090
Mrz	16 615	17 223	36 002	36 218	13 126	13 323	5 800	6 433	1 276	1 390
Apr	14 363	14 507	30 304	29 726	11 642	10 616	5 460	5 577	1 166	1 242
Mai	14 921		31 754		12 064		5 659		1 373	
Jun	13 327		29 466		10 932		5 426		1 467	
Jul	11 411		29 020		9 080		4 918		1 429	
Aug	12 869		34 358		9 272		5 121		1 818	
Sep	13 136		32 801		8 728		5 426		1 597	
Okt	14 163		36 641		7 961		4 966		1 598	
Nov	18 430		44 014		9 274		5 551		2 023	
Dez	14 439		33 747		10 327		6 295		1 390	
Jahr	171 731		404 760		123 326		64 941		16 970	
Jan - Apr	59 035	62 239	132 959	135 852	45 688	44 710	21 579	22 894	4 275	5 179

<sup>1</sup> Inklusive alte Stiere (Kategorie MA)

<sup>2</sup> 8 bis 12 Monate alt

<sup>3</sup> Älter als 12 Monate

<sup>1</sup> Y inclus les vieux taureaux (catégorie MA)

<sup>2</sup> Agés de 8 à 12 mois

<sup>3</sup> Agés de plus de 12 mois

### Inländische Schlachtungen nach Monat, in tausend Schlachtungen Abattages indigènes par mois, en milliers d'abattages

In tausend Schlachtungen ~ En milliers d'abattages

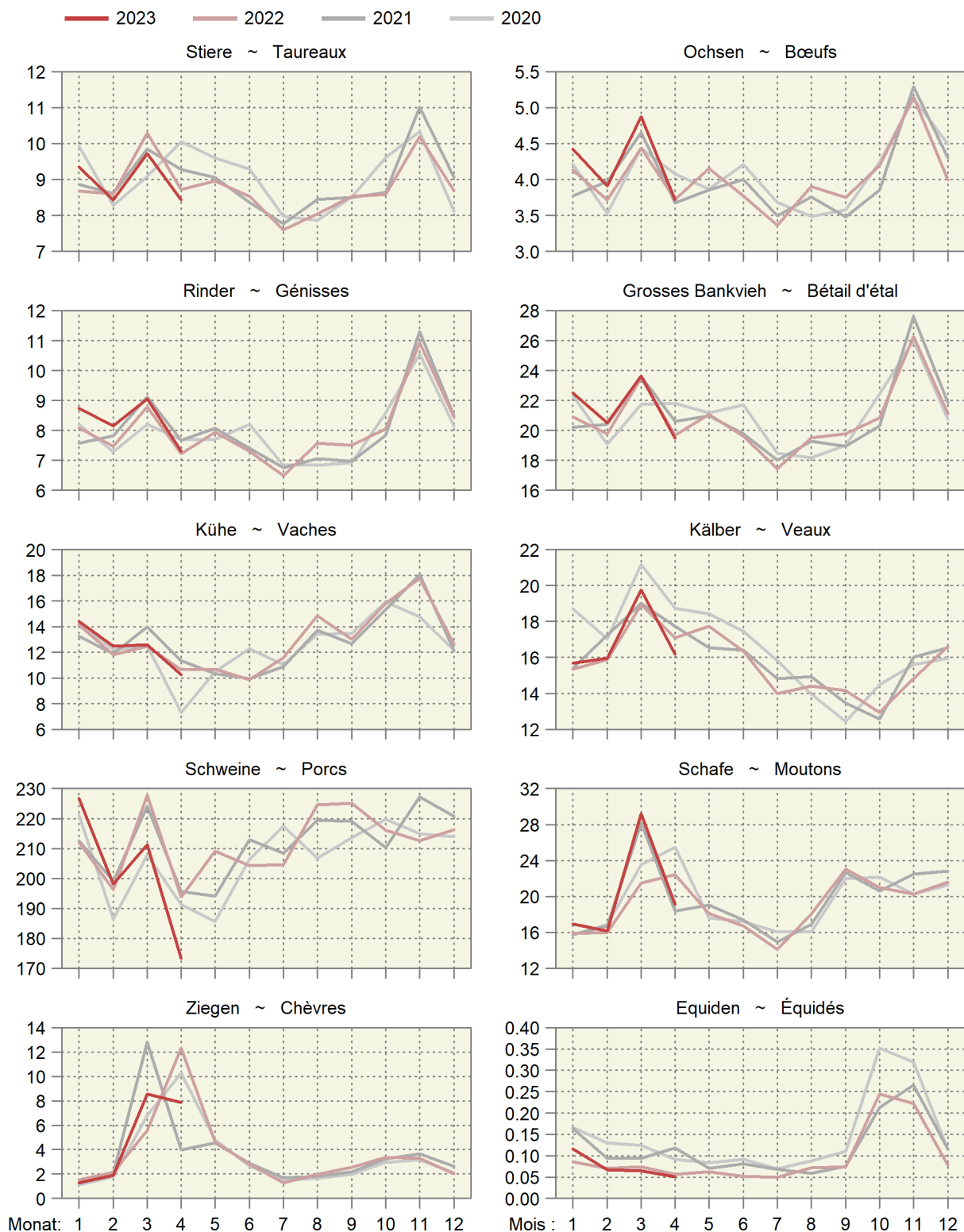



### Inländische Schlachtungen über 12 Monate kumuliert Abattages indigènes cumulés sur 12 mois

In tausend Schlachtungen ~ En milliers d'abattages

— 2023 — 2022 — 2021 — 2020

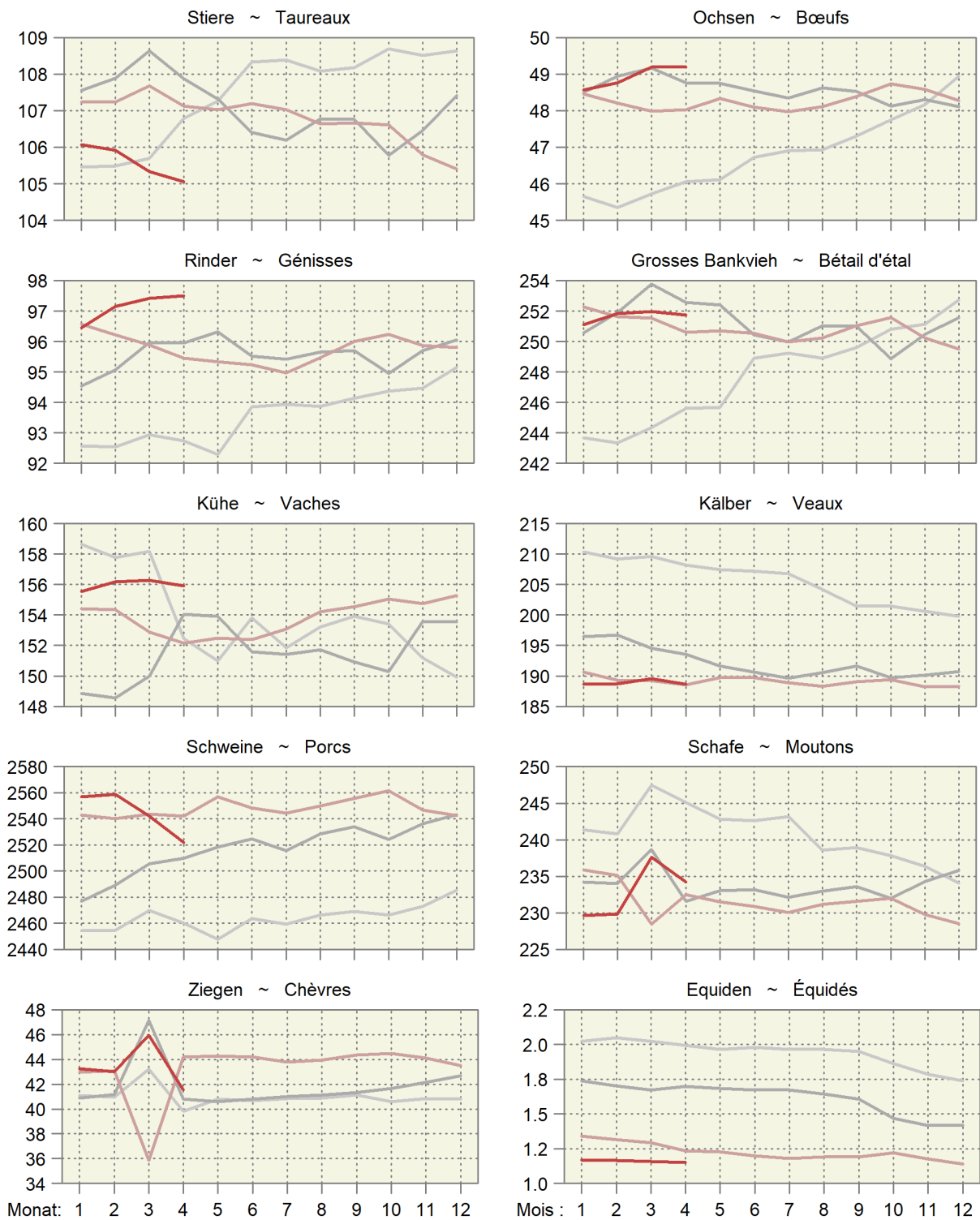

### 4.6 Fleischproduktion aus kontrollierten Schlachtungen von inländischem Gross- und Kleinvieh Production de viande des abattages contrôlés de gros et de petit bétail indigène

Tonnen Schlachtgewicht gemäss Definition der Schlachtgewichtsverordnung; geniessbar und ungeniessbar  
Poids mort, en tonnes, selon définition de l'ordonnance sur le pesage des animaux abattus ; propres ou impropres à la consommation

Monate Mois	Stiere ~ Taureaux		Ochsen ~ Bœufs		Rinder ~ Génisses		Kühe ~ Vaches		Grossvieh ~ Gros bétail	
	2022	2023 *	2022	2023 *	2022	2023 *	2022	2023 *	2022	2023 *
Jan	2 614	2 819	1 065	1 152	2 157	2 333	4 482	4 509	10 319	10 813
Feb	2 602	2 554	982	1 037	2 005	2 199	3 783	3 965	9 373	9 755
Mrz	3 115	2 962	1 173	1 329	2 353	2 459	3 979	4 018	10 620	10 768
Apr	2 660	2 586	993	1 011	1 943	1 993	3 393	3 283	8 988	8 873
Mai	2 736		1 101		2 124		3 402		9 362	
Jun	2 586		1 002		1 938		3 111		8 637	
Jul	2 284		879		1 707		3 590		8 461	
Aug	2 420		1 022		1 992		4 463		9 897	
Sep	2 546		966		1 971		3 895		9 378	
Okt	2 561		1 077		2 115		4 754		10 507	
Nov	3 044		1 305		2 876		5 383		12 609	
Dez	2 585		1 021		2 219		3 892		9 717	
<b>Jahr</b>	<b>31 753</b>		<b>12 586</b>		<b>25 402</b>		<b>48 125</b>		<b>117 867</b>	
Jan - Apr	10 992	10 921	4 213	4 529	8 459	8 984	15 636	15 776	39 299	40 210
Jahr Jan - avr	Kälber ~ Veaux		Rindvieh ~ Bovins		Schweine ~ Porcs		Schafe ~ Moutons		Ziegen ~ Chèvres	
	2022	2023 *	2022	2023 *	2022	2023 *	2022	2023 *	2022	2023 *
Jan	1 912	1 952	12 230	12 765	19 330	20 967	340	369	23	16
Fév	2 014	2 020	11 387	11 775	17 990	18 054	345	355	28	23
Mar	2 435	2 527	13 055	13 296	20 812	19 112	466	635	56	76
Avr	2 216	2 094	11 204	10 967	17 615	15 651	463	425	107	72
Mai	2 307		11 669		18 885		389		45	
Jun	2 081		10 718		18 481		354		30	
Jul	1 778		10 238		18 253		297		17	
Aoû	1 844		11 741		20 553		373		28	
Sep	1 796		11 174		20 681		478		39	
Oct	1 618		12 125		19 898		442		57	
Nov	1 817		14 425		19 856		424		46	
Déc	2 014		11 731		19 991		457		23	
<b>Année</b>	<b>23 830</b>		<b>141 697</b>		<b>232 345</b>		<b>4 828</b>		<b>501</b>	
Jan - avr	8 576	8 593	47 876	48 803	75 747	73 785	1 615	1 784	215	186

Berechnet aufgrund der Schlachtungen gemäss Tabelle 4.5 und der Durchschnittsgewichte gemäss Tabelle 4.4

Calculé sur la base des abattages selon le tableau 4.5 et des poids moyens selon le tableau 4.4

Agristat

Agristat

### Fleischproduktion aus kontrollierten Schlachtungen von inländischem Gross- und Kleinvieh Production de viande des abattages contrôlés de gros et de petit bétail indigène

Über 12 Monate kumulierte Menge; in tausend Tonnen ~ Quantité cumulée sur 12 mois ; en milliers de tonnes

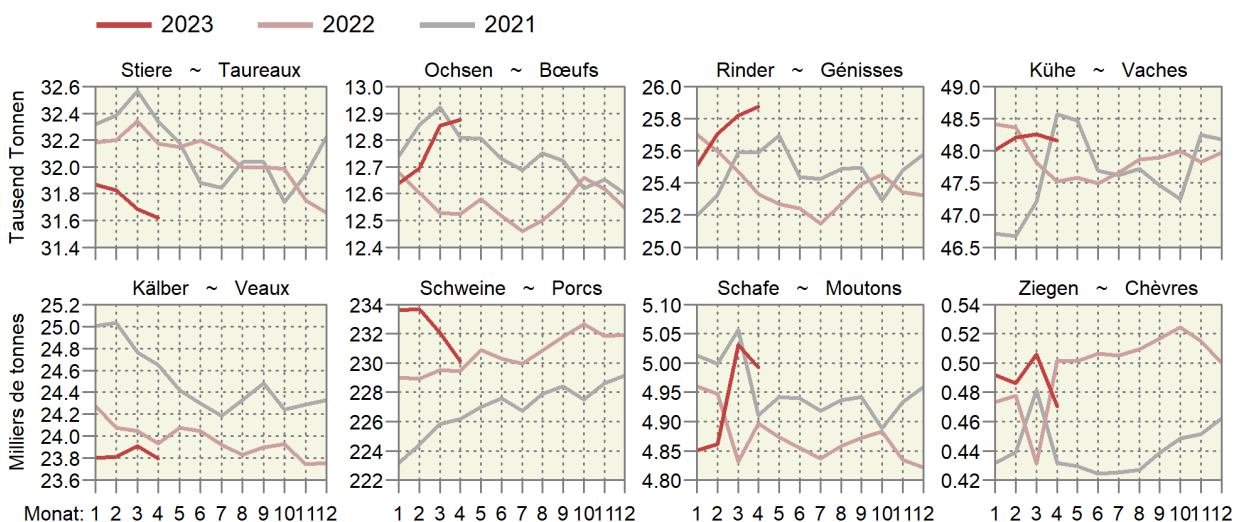

#### 4.7 Fleisch von Gross- und Kleinvieh, verkaufsfertig Viande de gros et de petit bétail, prête à la vente

In Tonnen verkaufsfertigem Fleisch, ohne Fleischanfall aus nicht kontrollierten Hofschlachtungen und Organteile.  
Für Einfuhr und Ausfuhr wurden Auszüge der folgenden Zollkapitel verwendet: 1 (Lebendvieh), 2, 16, 19, 21 (Fleisch).  
En tonnes de viande prête à la vente, sans viande d'abattages domestiques non contrôlés et sans abats comestibles.  
Pour l'exportation et l'importation, des extraits des chapitres suivants : 1 (animaux vivants), 2, 16, 19, 21 (viande).

	April			Januar - April			
	Avril			Janvier - avril			
	2022	2023 *	%	2022	2023 *	%	
<b>Rindfleisch (Grossviehfleisch)</b>							<b>Viande de bœuf (gros bétail)</b>
Inlandproduktion	5 831	5 777	-0.9	25 452	26 126	2.6	Production indigène
Einfuhr in Form von							Importations
Lebendvieh	30	21	-31.5	122	84	-31.2	des animaux vivants
Fleisch	2 338	1 329	-43.2	8 301	6 896	-16.9	de viande
<b>Total</b>	<b>2 368</b>	<b>1 350</b>	<b>-43.0</b>	<b>8 422</b>	<b>6 979</b>	<b>-17.1</b>	<b>Total</b>
Ausfuhr	240	215	-10.3	1 695	1 328	-21.6	Exportations
Verfügbar	7 960	6 911	-13.2	32 180	31 777	-1.3	Disponible
%-Anteil der Einfuhr	29.8	19.5		26.2	22.0		Importation en %
<b>Kalbfleisch</b>							<b>Viande de veau</b>
Inlandproduktion	1 502	1 424	-5.2	5 814	5 843	0.5	Production indigène
Einfuhr in Form von							Importations
Lebendvieh	12	10	-16.3	49	41	-16.8	des animaux vivants
Fleisch	29	15	-46.4	95	73	-22.9	de viande
<b>Total</b>	<b>41</b>	<b>26</b>	<b>-37.4</b>	<b>144</b>	<b>114</b>	<b>-20.8</b>	<b>Total</b>
Ausfuhr	-	-	...	1	0	-84.0	Exportations
Verfügbar	1 543	1 450	-6.0	5 957	5 957	0.0	Disponible
%-Anteil der Einfuhr	2.7	1.8		2.4	1.9		Importation en %
<b>Schweinefleisch</b>							<b>Viande de porc</b>
Inlandproduktion	13 012	11 582	-11.0	55 954	54 601	-2.4	Production indigène
Einfuhr in Form von							Importations
Lebendvieh	7	-	...	37	5	-85.8	des animaux vivants
Fleisch	951	716	-24.7	3 796	2 719	-28.4	de viande
<b>Total</b>	<b>957</b>	<b>716</b>	<b>-25.2</b>	<b>3 833</b>	<b>2 724</b>	<b>-28.9</b>	<b>Total</b>
Ausfuhr	266	701	...	1 164	4 362	...	Exportations
Verfügbar	13 703	11 597	-15.4	58 623	52 962	-9.7	Disponible
%-Anteil der Einfuhr	7.0	6.2		6.5	5.1		Importation en %
<b>Schafffleisch</b>							<b>Viande de mouton</b>
Inlandproduktion	347	319	-8.3	1 210	1 338	10.6	Production indigène
Einfuhr in Form von							Importations
Lebendvieh	-	-	...	-	-	...	des animaux vivants
Fleisch	536	480	-10.4	2 014	1 830	-9.1	de viande
<b>Total</b>	<b>536</b>	<b>480</b>	<b>-10.4</b>	<b>2 014</b>	<b>1 830</b>	<b>-9.1</b>	<b>Total</b>
Ausfuhr	0	0	-59.9	0	1	...	Exportations
Verfügbar	883	799	-9.5	3 223	3 167	-1.7	Disponible
%-Anteil der Einfuhr	60.7	60.1		62.5	57.8		Importation en %
<b>Total Fleisch von Schlachttieren</b>							<b>Total de la viande</b>
Inlandproduktion	20 692	19 101	-7.7	88 429	87 908	-0.6	d'animaux de boucherie
Einfuhr in Form von							Production indigène
Lebendvieh	49	31	-36.8	207	130	-37.4	des animaux vivants
Fleisch	3 853	2 541	-34.1	14 206	11 518	-18.9	de viande
<b>Total</b>	<b>3 902</b>	<b>2 571</b>	<b>-34.1</b>	<b>14 414</b>	<b>11 648</b>	<b>-19.2</b>	<b>Total</b>
Ausfuhr	506	916	80.9	2 859	5 691	99.0	Exportations
Verfügbar	24 088	20 756	-13.8	99 983	93 864	-6.1	Disponible
%-Anteil der Einfuhr	16.2	12.4		14.4	12.4		Importation en %

Fleischproduktion gemäss Tabelle 4.7

Production de viande selon tableau 4.7

Agristat

Agristat

**Fleisch von Gross- und Kleinvieh, verkaufsfertig**  
**Viande de gros et de petit bétail, prête à la vente**

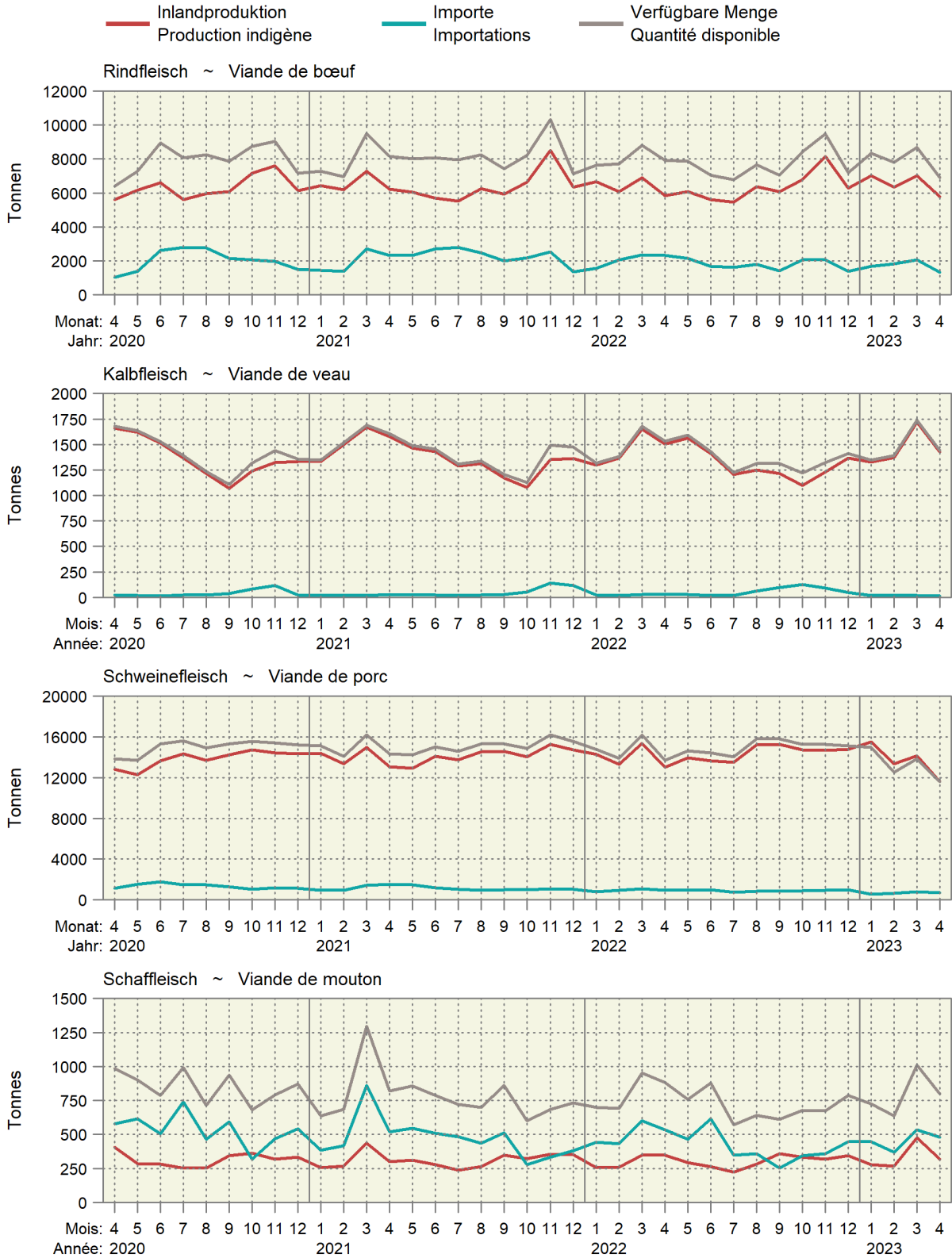

### Fleisch von Gross- und Kleinvieh, verkaufsfertig Viande de gros et de petit bétail, prête à la vente

Über 12 Monate kumulierte Werte, in Kilotonnen ~ Valeurs cumulées sur 12 mois, en kilotonnes

— 2023 — 2022 — 2021 — 2020

Produktion ~ Production

Einfuhr ~ Importation

Verfügbar ~ Disponible

Rindfleisch ~ Viande de bœuf

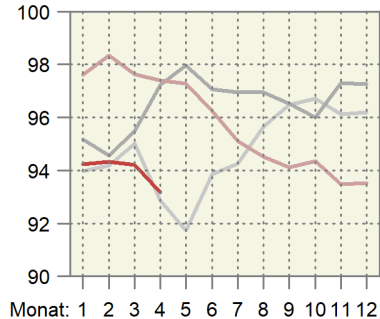
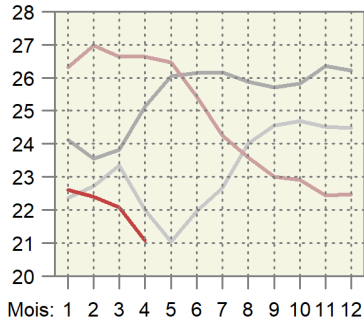
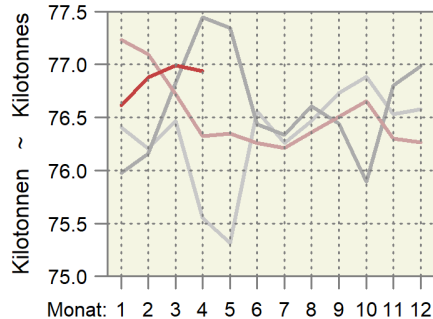

Kalbfleisch ~ Viande de veau

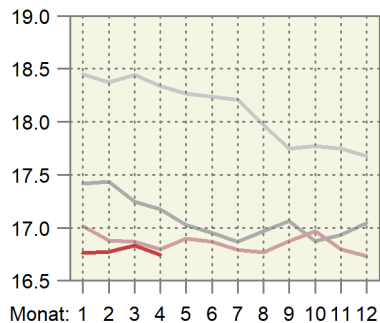
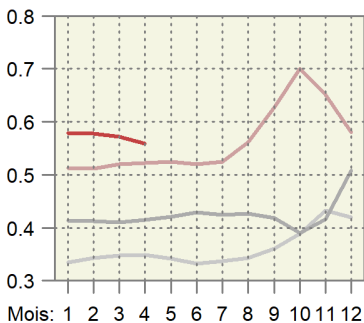
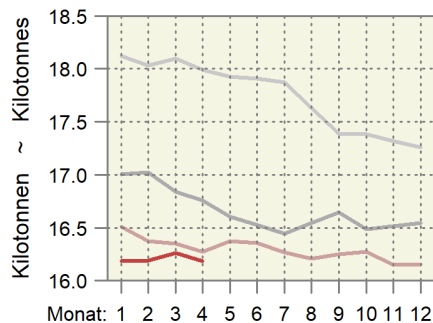

Schweinefleisch ~ Viande de porc

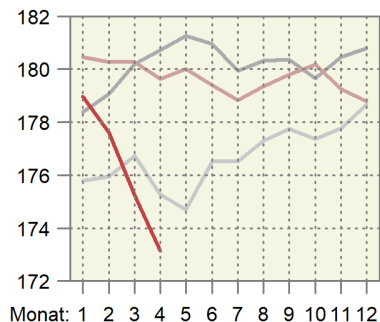
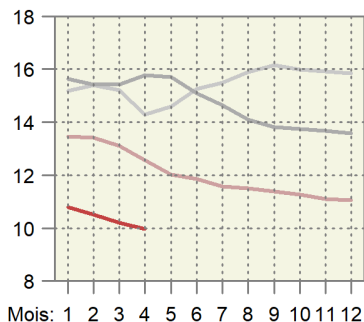
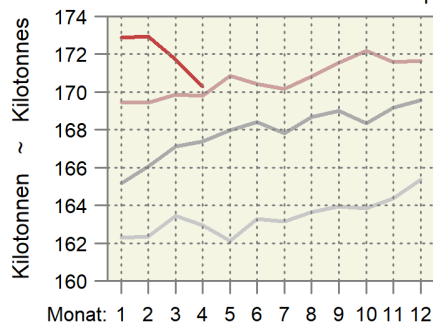

Schaffleisch ~ Viande de mouton

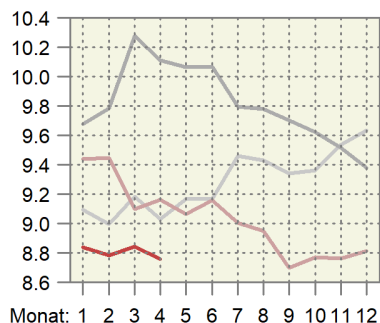
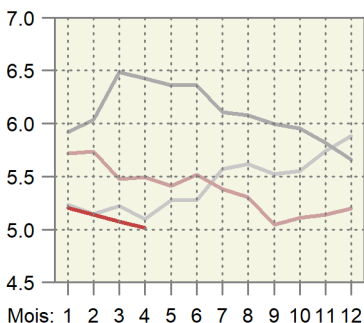
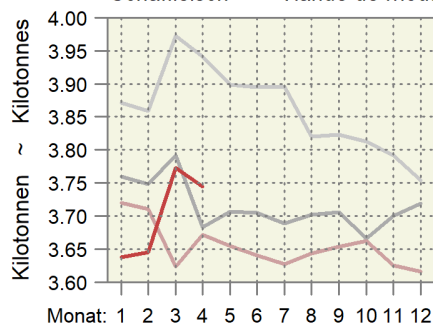

#### 4.8 Schlachtgeflügelproduktion, monatlich erfasste Mengen Production de volaille de boucherie, quantité relevée mensuellement

In Tonnen, ohne Suppenhühner, ohne Organteile, geniessbar und ungeniessbar  
En tonnes, sans les poules à bouillir, sans les abats, propres ou impropres à la consommation

Organisation, Erzeugnis	April			Januar - April			Organisation, produit	
	Avril			Janvier - avril				
	2022	2023	%	2022	2023	%		
<b>Wareneingang, Lebendgewicht</b>							<b>Entrée d'animaux, poids vif</b>	
Bell Poulets	3 795	3 721	-1.9	15 647	15 908	1.7	Bell Poulets	
Micarna Poulets	5 448	5 159	-5.3	22 236	21 340	-4.0	Micarna Poulets	
Frifag Poulets	1 744	1 827	4.8	7 094	7 283	2.7	Frifag Poulets	
Truten	200	180	-10.0	821	854	4.1	Dindes	
Kneuss Poulets	1 096	983	-10.3	4 416	4 252	-3.7	Kneuss Poulets	
Andere Poulets	186	199	7.0	794	834	4.9	Autres Poulets	
Truten	6	7	29.8	37	38	4.6	Dindes	
Übriges Geflügel	3	8	...	12	24	98.7	Autre volaille	
<b>Lebendgewicht total</b>	<b>12 478</b>	<b>12 085</b>	<b>-3.1</b>	<b>51 058</b>	<b>50 534</b>	<b>-1.0</b>	<b>Poids vif, total</b>	
	2022	2023	Veränd. in t	2022	2023	Variation en t		
<b>Wareneingang, Schlachtgewicht <sup>1</sup></b>							<b>Entrée d'animaux, poids mort <sup>1</sup></b>	
Bell Poulets	2 695	2 642	-52	11 109	11 294	185	Bell Poulets	
Micarna Poulets	3 868	3 663	-205	15 788	15 152	-636	Micarna Poulets	
Frifag Poulets	1 238	1 297	59	5 037	5 171	134	Frifag Poulets	
Truten	154	139	-15	632	658	26	Dindes	
Kneuss Poulets	778	698	-80	3 136	3 019	-116	Kneuss Poulets	
Andere Poulets	132	141	9	564	592	28	Autres Poulets	
Truten	4	6	1	28	30	1	Dindes	
Übriges Geflügel	2	4	2	6	12	6	Autre volaille	
<b>Schlachtgewicht total</b>	<b>8 871</b>	<b>8 590</b>	<b>-281</b>	<b>36 300</b>	<b>35 928</b>	<b>-372</b>	<b>Poids mort, total</b>	

<sup>1</sup> Die Schlachtausbeute  
- Poulet: 0.71  
- Truten: 0.77  
- Übriges Geflügel (Enten, Gänsen, Perlhühner, Wachteln): 0.51

<sup>1</sup> Rendement à l'abattage  
- Poulet : 0.71  
- Dinde : 0.77  
- Autre volaille (canards, oies, pintades, cailles) : 0.51

Geflügelschlächtereien; Berechnungen durch Agristat

Abattoirs de volailles ; calculs par Agristat

### 4.9 Produktion, Einfuhr, Ausfuhr und Verbrauch von Geflügelfleisch Production, importations, exportations et consommation de viande de volaille

In Tonnen Schlachtgewicht (SG) oder verkaufsfertig (VFF), genießbar und ungenießbar. Für Einfuhr und Ausfuhr wurden Auszüge der folgenden Zollkapitel verwendet: 2 (unverarbeitetes Fleisch), 16 und 19 (verarbeitetes Fleisch).

En tonnes poids mort (PM) ou prête à la vente (VPV), propre ou impropre à la consommation. Pour l'exportation et l'importation, des extraits des chapitres suivants sont considérés : 2 (viande non transformée), 16 et 19 (viande transformée).

Position	Einheit	April			Januar - April			Unité	Position
		Avril			Janvier - avril				
		2022	2023	%	2022	2023	%		
Inlandproduktion, Eigenverbrauch der Produzenten und Markt <sup>1</sup>	SG VFF	8 918 6 851	8 636 6 636	-3.2 -3.1	36 492 28 034	36 117 27 744	-1.0 -1.0	PM VPV	Production indigène, autoconsommation par les producteurs et vente <sup>1</sup>
Einfuhr									Importations
unverarbeitetes Fleisch	VFF	3 177	3 231	1.7	13 130	12 409	-5.5	VPV	de viande non transformée
verarbeitetes Fleisch	VFF	754	739	-2.1	3 026	2 770	-8.5	VPV	de viande transformée
<b>Total</b>	<b>VFF</b>	<b>3 931</b>	<b>3 969</b>	<b>1.0</b>	<b>16 156</b>	<b>15 178</b>	<b>-6.0</b>	<b>VPV</b>	<b>Total</b>
Ausfuhr									Exportations
unverarbeitetes Fleisch	VFF	28	31	12.1	120	115	-4.5	VPV	de viande non transformée
verarbeitetes Fleisch	VFF	97	159	64.1	554	633	14.2	VPV	de viande transformée
<b>Total</b>	<b>VFF</b>	<b>124</b>	<b>189</b>	<b>52.6</b>	<b>674</b>	<b>748</b>	<b>10.9</b>	<b>VPV</b>	<b>Total</b>
Verfügbar	VFF	10 658	10 416	-2.3	43 515	42 175	-3.1	VPV	Disponible
Inlandanteil	%	64	64	-0.9	64	66	2.1	%	Part indigène

<sup>1</sup> Ohne Suppenhühner, ohne Organteile

<sup>1</sup> Sans les poules à bouillir, sans les abats

### Verfügbare Menge, Inlandproduktion und Importe von Geflügelfleisch Quantité disponible, production indigène et importation de viande de volaille

Verkaufsfertiges Fleisch (VFF) in Tonnen ~ Viande prête à la vente (VPV) en tonnes

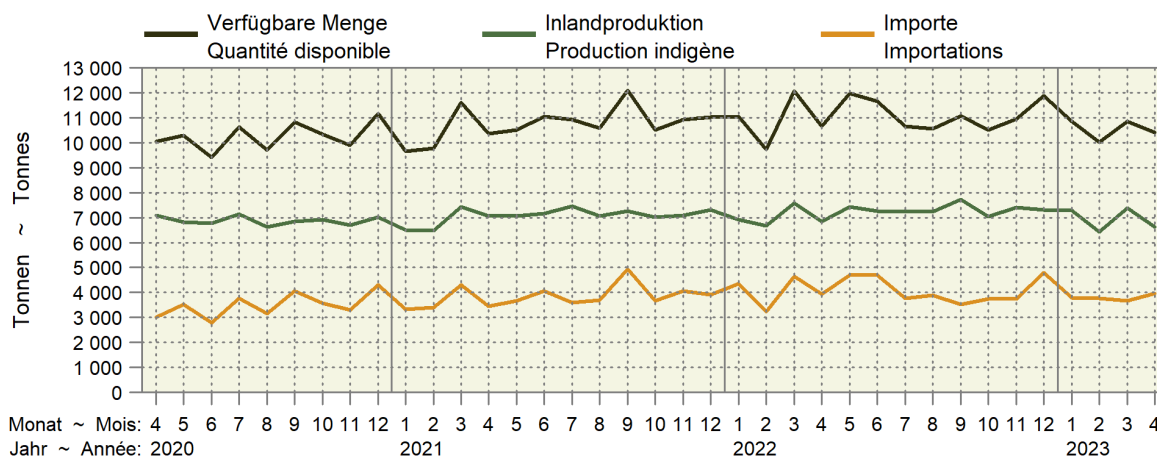

### Inlandproduktion und Importe als 12-Monats-Mittel Production indigène et importations comme moyenne glissante sur 12 mois

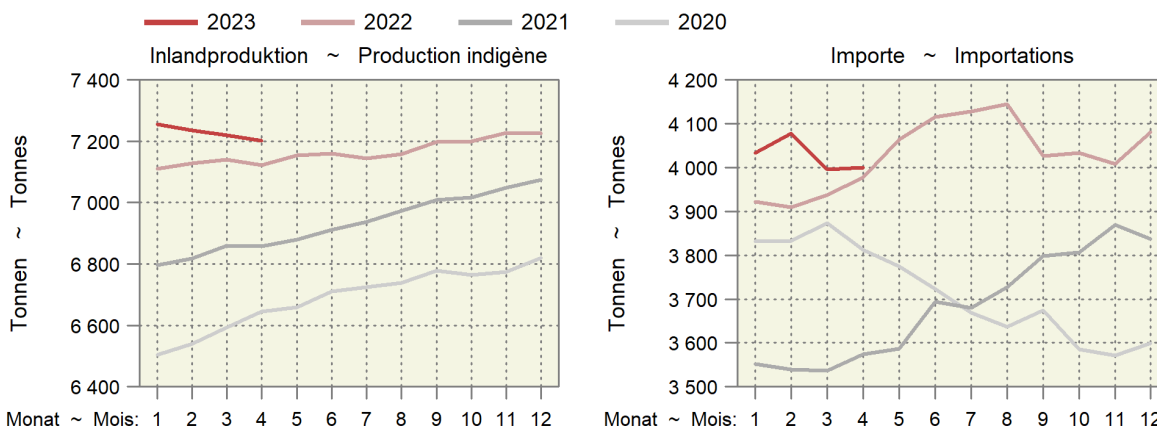



### 4.10 Produktion und Einfuhr von Eiern Production et importation d'œufs

Position	Einheit Unité	April			Januar - April			Position
		2022	2023	%	2022	2023	%	
Inlandproduktion <sup>1</sup>	1000 St. ~ Pce	94 195	86 798	-7.9	386 748	358 703	-7.3	Production indigène <sup>1</sup>
Einfuhr								Importation
Gesamteinfuhr nach Gewicht								Importation par poids
Schaleneier <sup>2</sup>	t	1 694	2 016	19.0	7 831	9 471	20.9	Œufs en coquille <sup>2</sup>
Flüssigeier <sup>3</sup>	t	663	588	-11.4	2 756	2 649	-3.9	Œufs liquides <sup>3</sup>
Trockeneier <sup>4</sup>	t	46	45	-1.4	221	184	-16.8	Œufs secs <sup>4</sup>
Bruteier <sup>5</sup>	t	254	232	-8.7	1 058	875	-17.3	Œufs à couvrir <sup>5</sup>
Zur menschlichen Ernährung, umgerechnet in Stück								Pour l'alimentation humaine, converti en pièces
Schaleneier <sup>6</sup>	1000 St. ~ Pce	28 103	33 440	19.0	129 917	157 116	20.9	Œufs en coquille <sup>6</sup>
Flüssigeier <sup>7</sup>	1000 St. ~ Pce	13 652	12 099	-11.4	56 717	54 514	-3.9	Œufs liquides <sup>7</sup>
Trockeneier <sup>8</sup>	1000 St. ~ Pce	3 654	3 604	-1.4	17 687	14 708	-16.8	Œufs secs <sup>8</sup>
Total	1000 St. ~ Pce	45 409	49 144	8.2	204 322	226 338	10.8	Total
Verfügbar zur menschlichen Ernährung	1000 St. ~ Pce	139 604	135 942	-2.6	591 070	585 041	-1.0	Disponible pour l'alimentation humaine
Einfuhr von Schaleneiern (ohne Bruteier)								Importations d'œufs en coquille (sans les œufs à couvrir)
Wert franko Grenze	1000 CHF	3 260	5 013	53.8	13 379	23 969	79.2	Valeur franco frontière
Preis franko Grenze	Rp./Ei ~ Ct./œuf	12	15	29.2	10	15	48.1	Prix franco frontière

<sup>1</sup> Schätzung auf der Basis der monatlichen Einstellungen von Junghennen  
<sup>2</sup> Zolltarifnummern: 0407.2110, 2190, 2910, 2990, 9010, 9090  
<sup>3</sup> Zolltarifnummern: 0408.1910, 1990, 9910, 9990, 3502.1910, 1990  
<sup>4</sup> Zolltarifnummern: 0408.1110, 1190, 9110, 9190, 3502.1110, 1190  
<sup>5</sup> Zolltarifnummern: 0407.1110, 1190, 1910, 1990  
<sup>6</sup> Berechnungsgrundlage: 1kg Schaleneier = 16.6 Eier  
<sup>7</sup> Berechnungsgrundlage: 1kg Flüssigeier ohne Schale = 20.58 Eier  
<sup>8</sup> Berechnungsgrundlage: 1kg Trockeneier ohne Schale = 80 Eier

<sup>1</sup> Estimation sur la base de la mise en poulailler mensuelle de poulettes  
<sup>2</sup> Numéros du tarif douanier : 0407.2110, 2190, 2910, 2990, 9010, 9090  
<sup>3</sup> Numéros du tarif douanier : 0408.1910, 1990, 9910, 9990, 3502.1910, 1990  
<sup>4</sup> Numéros du tarif douanier : 0408.1110, 1190, 9110, 9190, 3502.1110, 1190  
<sup>5</sup> Numéros du tarif douanier : 0407.1110, 1190, 1910, 1990  
<sup>6</sup> Base de calcul : 1 kg d'œufs en coquille = 16.6 œufs  
<sup>7</sup> Base de calcul : 1 kg d'œufs liquides sans coquille = 20.58 œufs  
<sup>8</sup> Base de calcul : 1 kg d'œufs secs sans coquille = 80 œufs

Agristat; Aviforum; Bundesamt für Zoll und Grenzsicherheit (BAZG)

Agristat ; Aviforum ; Office fédéral de la douane et de la sécurité des frontières (OFDF)

### Importe und Inlandproduktion von Eiern Importation et production indigène d'œufs

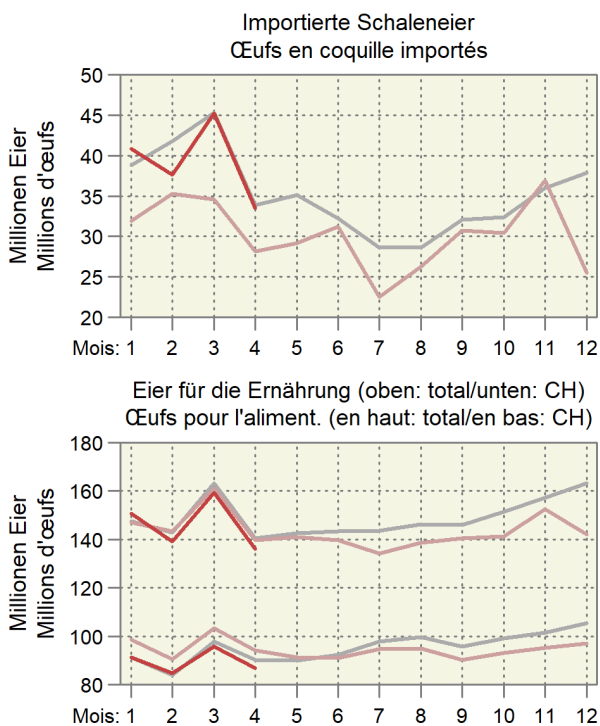
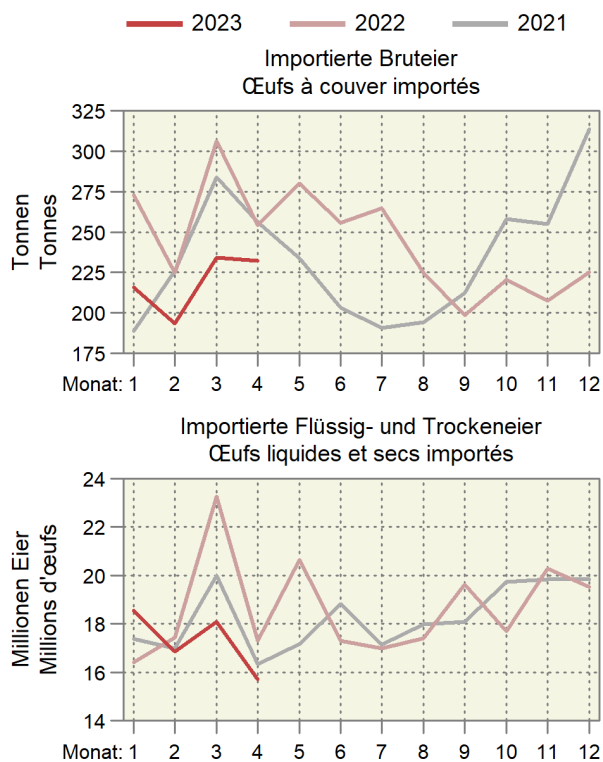

#### 4.11 Produktion von Küken, mutmasslicher Anfall von Junghennen und Pouletfleisch Production de poussins, production estimée de poulettes et de viande de poulet

Monate	Inländische Hennenkükenproduktion und Einfuhr <sup>1</sup> , Stück				Inländische Mastkükenproduktion und Einfuhr <sup>1</sup> , Stück			
Mois	Production indigène de poussins de poules pondeuses et importation <sup>1</sup> , pièces				Production indigène de poussins de type chair et importation <sup>1</sup> , pièces			
	2021	2022	2023	%	2021	2022	2023	%
Januar	490 654	493 924	414 495	-16.1	6 646 491	6 988 977	6 908 644	-1.1
Februar	326 961	327 015	331 551	1.4	6 245 643	6 341 690	6 192 804	-2.3
März	313 914	303 934	310 084	2.0	7 006 733	6 950 107	6 868 588	-1.2
April	303 186	330 580	322 569	-2.4	6 735 941	6 896 538	6 693 778	-2.9
Mai	422 436	420 134			7 096 353	6 960 925		
Juni	472 484	365 139			6 807 120	6 777 975		
Juli	155 411	141 843			6 893 759	6 979 192		
August	127 838	98 943			6 987 238	7 038 412		
September	462 935	427 564			6 710 032	6 572 178		
Oktober	143 680	110 684			6 936 612	6 976 218		
November	61 478	47 624			6 671 224	6 563 621		
Dezember	310 301	365 335			7 039 125	6 836 303		
<b>Jahr</b>	<b>3 591 275</b>	<b>3 432 720</b>			<b>81 776 271</b>	<b>81 882 138</b>		

Monate	Junghennenanfall (-einstellungen) <sup>2</sup> , Stück				Poulets <sup>3</sup> , Tonnen			
Mois	Production de poulettes (mise en poullaier) <sup>2</sup> , pièces				Poulets <sup>3</sup> , tonnes			
	2021	2022	2023	%	2021	2022	2023	%
Janvier	122 605	124 003	95 975	-22.6	8 011	8 622	8 427	-2.3
Février	462 409	449 047	414 737	-7.6	8 329	8 822	8 644	-2.0
Mars	166 675	139 369	107 364	-23.0	8 108	8 383	8 239	-1.7
Avril	68 399	59 633	46 195	-22.5	8 334	8 359	8 214	-1.7
Mai	316 267	300 992	354 375	17.7	8 642	8 708	8 529	-2.1
Juin	475 934	479 106	402 061	-16.1	8 699	8 715		
Juillet	317 152	317 205	321 605	1.4	8 744	8 640		
Août	304 496	294 816	300 781	2.0	8 616	8 652		
Septembre	294 090	320 662	312 892	-2.4	8 729	8 815		
Octobre	409 763	407 530			8 614	8 559		
Novembre	458 309	354 185			8 582	8 520		
Décembre	150 748	137 588			8 558	8 515		
<b>Année</b>	<b>3 546 847</b>	<b>3 384 137</b>			<b>101 966</b>	<b>103 310</b>		

<sup>1</sup> Die Wochenmeldungen werden jeweils anhand der Zahl der Wochentage auf die Monate aufgeteilt

<sup>2</sup> Annahme: Abgang von 3 % der Küken bis zum Legebeginn nach rund 5 Monaten

<sup>3</sup> Annahmen: Abgang von 2.5 % der Küken bis zur Schlachtreife nach rund 45 Tagen, durchschnittliches Schlachtgewicht von 1.29 kg

<sup>1</sup> Les indications des rapports hebdomadaires sont réparties sur les mois en fonction du nombre des jours de chaque semaine et leur appartenance aux mois respectifs

<sup>2</sup> Supposition : Mortalité de 3 % des poussins entre la naissance et le début de la ponte environ 5 mois plus tard

<sup>3</sup> Suppositions : Mortalité de 2.5 % jusqu'à la fin de la période d'engraissement après 45 jours, poids mort moyen de 1.29 kg

## 5. Aussenhandel ~ Commerce extérieur

Ungeachtet der tieferen Inlandproduktion (Tabelle 2.6) nahmen die Importe von Frischgemüse sowohl im April (-13,1%) wie auch kumuliert (-6,3%) ab. Die Importmengen von Früchten sind seit Beginn 2022 rückläufig (Tabelle 5.3). Im April lagen die Käseexporte mit 4751 Tonnen um 6,2% tiefer als im Vorjahr (Tabelle 5.6). Auch die Importmenge hat um 6,5% abgenommen (Tabelle 5.6), wobei der Durchschnittspreis des importierten Käses im April um 14,2% höher lag als im Vorjahr. Angesichts des deutlichen Exportrückgangs haben die meisten Käsesorten im April Rückschläge verzeichnet (Tabelle 5.8). Am deutlichsten war der Rückgang mit einer Abnahme von 174 Tonnen beim Fertigfondue (-59,0%) bzw. von 160 Tonnen beim Emmentaler AOP (-20,8%). Bei den Produktionsmittelimporten hat sich die Teuerung abgeschwächt (Tabelle 5.15). Der durchschnittliche Düngerpreis ist im April gegenüber dem Vorjahr um 27% zurückgegangen. Teurer wurden die Pflanzenschutzmittel (+71,9%) und das Saatgut (+15,5%). Ausser beim Saatgut haben die kumulierten Importe bis April gegenüber dem Vorjahr sowohl mengen- wie auch wertmässig abgenommen.

Même sans tenir compte de la baisse de la production indigène (tableau 2.6), les importations de légumes frais ont diminué tant en avril (-13,1%) qu'en cumulé (-6,3%). Les volumes de fruits importés sont en baisse depuis début 2022 (tableau 5.3). En avril 2023, la Suisse a exporté 4751 tonnes de fromage, soit 6,2% de moins que l'année d'avant (tableau 5.6). Les volumes importés ont eux aussi diminué de 6,5% (tableau 5.6), le prix moyen du fromage importé en avril étant supérieur de 14,2% à celui de l'année précédente. Au vu du recul marqué des exportations, la plupart des fromages ont essuyé un revers en avril (tableau 5.8). Les reculs le plus marqués ont été celui de 174 tonnes (-59,0%) pour la fondue prête à l'emploi et celui de 160 tonnes (-20,8%) pour l'Emmentaler AOP. En ce qui concerne les importations des agents de production, le renchérissement s'est atténué (tableau 5.15). En avril, le prix moyen des engrais a baissé de 27% en glissement annuel. Une hausse des prix ont frappé les produits phytosanitaires (+71,9%) et les semences (+15,5%). À l'exception des semences, tant les volumes que la valeur des importations cumulées jusqu'en avril ont diminué par rapport à l'année précédente.

## 5.1 Einfuhr von Getreide und Getreideprodukten Importations de céréales et de produits à base de céréales

Zolltarif: Kapitel 10 (Getreide), Auszüge aus Kapitel 11 (Müllereierzeugnisse) und Kapitel 19 (Zubereitungen auf der Grundlage von Getreide, Mehl, Stärke oder Milch, Backwaren)

Tarif douanier : chapitre 10 (céréales), extraits du chapitre 11 (produits de la minoterie) et du chapitre 19 (préparations sur la base de céréales, de farine, d'amidon ou de lait, produits de la boulangerie)

Getreidearten	April ~ Avril			Januar - April ~ Janvier - avril			Variétés de céréales
	2022	2023	Veränderung in %	2022	2023	Variation en %	
Menge in Tonnen ~ Quantité en tonnes							
Hartweizen	4 947	5 948	20.2	19 196	20 535	7.0	Blé dur
Weichweizen und Mengkorn	60 227	29 442	-51.1	196 379	189 286	-3.6	Blé
Roggen	372	77	-79.4	696	648	-6.9	Seigle
Gerste	21 450	4 374	-79.6	39 426	23 105	-41.4	Orge
Hafer	6 357	1 835	-71.1	20 523	14 599	-28.9	Avoine
Mais	37 038	14 763	-60.1	86 183	71 820	-16.7	Maïs
Reis	8 975	8 692	-3.1	38 060	31 438	-17.4	Riz
Körnersorghum	8	6	-28.6	16	32	99.4	Sorgho à grains
Buchweizen	15	3	-78.6	72	50	-29.5	Sarrasin
Hirse	35	259	...	522	555	6.3	Millet
Kanariensaat	0	1	...	72	29	-60.0	Alpiste
Triticale	-	-	...	-	53	...	Triticale
Andere Getreide	279	24	-91.3	772	332	-57.0	Autres céréales
<b>Total Getreide</b>	<b>139 703</b>	<b>65 424</b>	<b>-53.2</b>	<b>401 918</b>	<b>352 482</b>	<b>-12.3</b>	<b>Céréales, total</b>
Getreidemehl	1 416	1 331	-6.0	6 445	5 286	-18.0	Farine de céréales
Grütze, Griess, Pellets	666	757	13.7	2 684	3 228	20.3	Gruau, semoule, pellets
Getreidekörner, bearbeitet; Getreidekeime	1 084	988	-8.8	4 936	4 496	-8.9	Grains, travaillés ; germes de céréales
Malz	6 708	6 132	-8.6	25 049	26 916	7.5	Malt
Getreidestärke	2 102	1 832	-12.8	9 598	8 325	-13.3	Amidons de céréales
<b>Total Müllereierzeugnisse, Malz und Stärke</b>	<b>11 976</b>	<b>11 040</b>	<b>-7.8</b>	<b>48 712</b>	<b>48 252</b>	<b>-0.9</b>	<b>Produits de la minoterie, malt et amidon, total</b>
Teigwaren	7 505	5 519	-26.5	25 578	23 433	-8.4	Pâtes alimentaires
Biskuits, Waffeln	2 047	2 110	3.1	7 873	8 321	5.7	Biscuits, gaufres
Brot, gewöhnl. Backwaren	986	863	-12.5	3 984	3 790	-4.9	Pain la boulangerie ordinaire
Back- und Konditoreiwaren	9 010	8 825	-2.1	38 089	38 258	0.4	Prod. de la boulang., pâtiss. et biscuiterie
Andere Zubereitungen	5 502	5 154	-6.3	22 834	21 525	-5.7	Autres préparations
<b>Total verarbeit. Nahrungs- mittel auf Getreidebasis</b>	<b>25 050</b>	<b>22 471</b>	<b>-10.3</b>	<b>98 359</b>	<b>95 327</b>	<b>-3.1</b>	<b>Préparations sur la base de céréales, total</b>
Wert in tausend CHF, franko Grenze, unverzollt ~ Valeur en milliers de CHF, franco frontière, non dédouanée							
Hartweizen	2 422	3 725	53.8	9 155	12 713	38.9	Blé dur
Weichweizen und Mengkorn	23 304	9 120	-60.9	71 976	65 341	-9.2	Blé
Roggen	151	41	-73.0	306	341	11.3	Seigle
Gerste	7 621	1 338	-82.4	13 334	7 636	-42.7	Orge
Hafer	2 107	687	-67.4	6 905	5 720	-17.2	Avoine
Mais	14 048	5 341	-62.0	37 387	33 145	-11.3	Maïs
Reis	7 957	8 467	6.4	31 354	32 029	2.2	Riz
Körnersorghum	7	40	...	30	55	84.6	Sorgho à grains
Buchweizen	25	9	-62.6	143	103	-28.1	Sarrasin
Hirse	45	138	...	449	414	-7.8	Millet
Kanariensaat	0	1	...	63	30	-51.7	Alpiste
Triticale	-	-	...	-	17	...	Triticale
Andere Getreide	1 137	149	-86.9	3 124	1 010	-67.7	Autres céréales
<b>Total Getreide</b>	<b>58 822</b>	<b>29 055</b>	<b>-50.6</b>	<b>174 226</b>	<b>158 554</b>	<b>-9.0</b>	<b>Céréales, total</b>
Getreidemehl	1 141	1 205	5.6	5 203	4 822	-7.3	Farine de céréales
Grütze, Griess, Pellets	573	665	16.0	2 275	2 817	23.8	Gruau, semoule, pellets
Getreidekörner, bearbeitet; Getreidekeime	782	967	23.6	3 907	4 572	17.0	Grains, travaillés ; germes de céréales
Malz	3 440	4 158	20.9	12 343	18 106	46.7	Malt
Getreidestärke	2 771	2 841	2.6	12 781	14 596	14.2	Amidons de céréales
<b>Total Müllereierzeugnisse, Malz und Stärke</b>	<b>8 707</b>	<b>9 836</b>	<b>13.0</b>	<b>36 509</b>	<b>44 912</b>	<b>23.0</b>	<b>Produits de la minoterie, malt et amidon, total</b>
Teigwaren	17 617	14 615	-17.0	64 263	62 916	-2.1	Pâtes alimentaires
Biskuits, Waffeln	8 862	9 981	12.6	34 918	41 443	18.7	Biscuits, gaufres
Brot, gewöhnl. Backwaren	1 612	1 685	4.5	6 547	6 979	6.6	Pain, boulangerie ordinaire
Back- und Konditoreiwaren	34 785	35 940	3.3	139 179	158 591	13.9	Prod. de la boulang., pâtiss. et biscuiterie
Andere Zubereitungen	19 396	18 888	-2.6	75 630	82 014	8.4	Autres préparations
<b>Total verarbeit. Nahrungs- mittel auf Getreidebasis</b>	<b>82 273</b>	<b>81 108</b>	<b>-1.4</b>	<b>320 536</b>	<b>351 942</b>	<b>9.8</b>	<b>Préparations sur la base de céréales, total</b>

## 5.2 Einfuhr von Gemüse Importations de légumes

Einfuhrmenge in Tonnen; Zolltarif: Kapitel 7  
Quantité d'importation en tonnes ; tarif douanier : chapitre 7

Gemüsearten	April ~ Avril			Januar - April ~ Janvier - avril			Variétés de légumes
	2022	2023	Veränderung in %	2022	2023	Variation en %	
Salate	3 934	4 043	2.8	20 043	19 995	-0.2	Salades
Chicorée Witloof	81	105	29.4	371	479	29.0	Chicorée Witloof
Cicorino	256	274	6.9	699	650	-7.0	Cicorino
Eichenlaub	5	13	...	612	626	2.4	Feuilles de chêne
Eisbergsalate	1 675	1 966	17.3	8 428	8 549	1.4	Laitue iceberg
Endivien	931	698	-25.0	4 211	4 058	-3.6	Chicorée
Kopfsalate	210	328	56.3	2 303	2 322	0.8	Laitue pommée
Nüsslisalat	24	31	29.8	146	246	68.8	Rampon
Übrige	752	629	-16.3	3 272	3 066	-6.3	Autres
Tomaten	4 070	4 264	4.8	20 523	20 591	0.3	Tomates
Kohl Gemüse	4 576	3 499	-23.5	20 838	18 119	-13.0	Choux
Blumenkohl	2 898	2 602	-10.2	13 295	12 900	-3.0	Chou-fleur
Broccoli	-	-	...	-	-	...	Broccoli
Übrige	1 679	897	-46.6	7 543	5 219	-30.8	Autres
Wurzel- und Knollengemüse	2 410	1 478	-38.7	8 608	6 999	-18.7	Légumes-racines et -tubercules
Fenchel	982	918	-6.5	4 057	4 204	3.6	Fenouil
Radieschen	31	23	-26.0	286	286	0.1	Radis
Sellerie	451	360	-20.2	1 853	1 650	-11.0	Céleri
Übrige	946	177	-81.3	2 412	859	-64.4	Autres
Zwiebeln	3 286	1 222	-62.8	6 638	4 496	-32.3	Oignons
Lauch	253	163	-35.6	2 297	1 399	-39.1	Poireau
Karotten	220	152	-30.8	544	499	-8.1	Carottes
Gurken	2 232	2 432	9.0	9 883	10 244	3.7	Concombres
Küchenkräuter	173	166	-4.3	773	803	3.9	Herbes potagères
Petersilie	154	147	-4.6	678	699	3.2	Persil
Übrige	20	19	-2.0	95	104	8.7	Autres
Zucchini	-	-	...	-	-	...	Courgettes
Hülsenfrüchte	504	455	-9.8	1 994	1 911	-4.2	Légumineuses
Andere Gemüse	10 557	10 113	-4.2	36 965	35 910	-2.9	Autres légumes
<b>Total frisches Gemüse</b>	<b>32 216</b>	<b>27 988</b>	<b>-13.1</b>	<b>129 106</b>	<b>120 966</b>	<b>-6.3</b>	<b>Légumes frais, total</b>
Kartoffeln <sup>1</sup>	12 855	8 786	-31.7	52 500	31 380	-40.2	Pommes de terre <sup>1</sup>
Pilze, frisch oder gekühlt	422	406	-3.9	1 735	1 837	5.9	Champignons, frais ou réfrigérés
Gemüse <sup>2</sup> , gefroren	918	773	-15.8	4 295	4 399	2.4	Légumes <sup>2</sup> , congelés
Gemüse <sup>2</sup> , vorläufig haltbar gemacht	29	241	...	479	882	84.3	Légumes <sup>2</sup> , conservés provisoirement
Gemüse <sup>2</sup> , getrocknet	297	124	-58.2	1 126	975	-13.4	Légumes <sup>2</sup> , séchés
Hülsenfrüchte, getrocknet	1 882	2 281	21.2	10 592	9 555	-9.8	Légumineuses, sèches
Maniok, Süsskartoffeln u.ä.	502	471	-6.1	2 380	2 223	-6.6	Manioc, patates douces et autres
Pflanzkartoffeln, Setz Zwiebeln	470	596	26.9	5 712	7 663	34.2	Plants de pomme de terre, petits oignons à planter
<b>Total Kapitel 7</b>	<b>49 591</b>	<b>41 666</b>	<b>-16.0</b>	<b>207 925</b>	<b>179 880</b>	<b>-13.5</b>	<b>Chapitre 7, total</b>

<sup>1</sup> Ohne Pflanzkartoffeln

<sup>2</sup> Inklusiv Pilze und Kartoffeln

<sup>1</sup> Sans plants de pomme de terre

<sup>2</sup> Y compris champignons et pommes de terre

./.

### Importe von Frischgemüse nach Monat, Menge Importation de légumes frais par mois, quantité

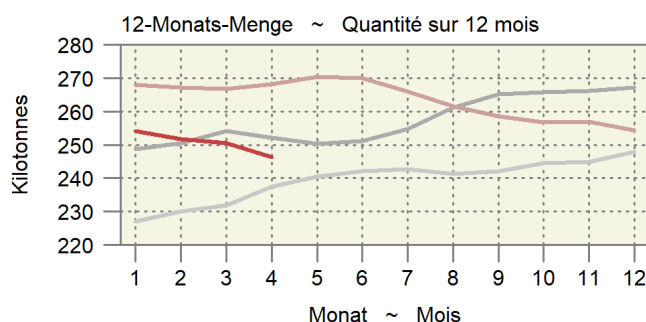
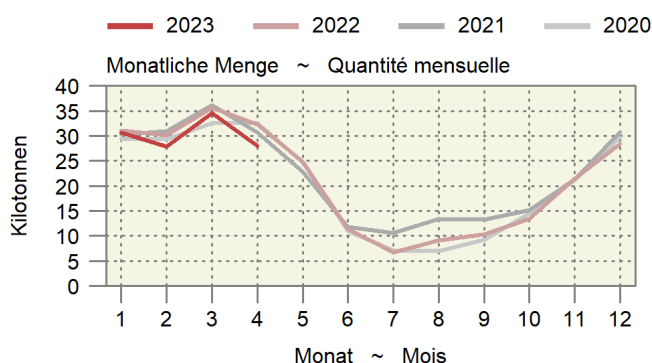

## 5.2 Einfuhr von Gemüse Importations de légumes

Fortsetzung  
Suite

Einfuhrwert in tausend CHF, franko Grenze, unverzollt; Zolltarif: Kapitel 7  
Valeur d'importation en milliers de CHF, franco frontière, non dédouanée; tarif douanier: chapitre 7

Gemüsearten	April ~ Avril			Januar - April ~ Janvier - avril			Variétés de légumes
	2022	2023	Veränderung in %	2022	2023	Variation en %	
Salate	6 746	6 409	-5.0	35 437	37 944	7.1	Salades
Chicorée Witloof	315	411	30.5	1 407	1 920	36.5	Chicorée Witloof
Cicorino	581	412	-29.1	1 540	1 202	-22.0	Cicorino
Eichenlaub	13	46	...	1 864	1 773	-4.9	Feuilles de chêne
Eisbergsalate	2 848	2 890	1.5	13 118	14 956	14.0	Laitue iceberg
Endivien	1 117	817	-26.8	5 623	5 668	0.8	Chicorée
Kopfsalate	330	540	63.9	4 316	4 348	0.7	Laitue pommée
Nüsslisalat	96	129	34.7	665	1 277	92.2	Rampon
Übrige	1 447	1 163	-19.6	6 906	6 800	-1.5	Autres
Tomaten	12 107	12 632	4.3	53 745	57 214	6.5	Tomates
Kohl Gemüse	7 481	6 900	-7.8	34 999	36 618	4.6	Choux
Blumenkohl	5 544	5 430	-2.1	25 210	27 930	10.8	Chou-fleur
Broccoli	-	-	...	-	-	...	Broccoli
Übrige	1 937	1 471	-24.1	9 789	8 687	-11.3	Autres
Wurzel- und Knollengemüse	3 068	2 366	-22.9	13 293	10 798	-18.8	Légumes-racines et -tubercules
Fenchel	1 673	1 445	-13.7	8 115	6 361	-21.6	Fenouil
Radieschen	57	50	-11.7	550	649	17.9	Radis
Sellerie	638	542	-15.1	2 581	2 322	-10.0	Céleri
Übrige	700	329	-53.0	2 047	1 467	-28.3	Autres
Zwiebeln	2 004	1 410	-29.6	6 933	7 088	2.2	Oignons
Lauch	292	199	-32.0	2 866	1 882	-34.4	Poireau
Karotten	425	433	1.9	1 398	1 600	14.4	Carottes
Gurken	4 309	3 566	-17.2	19 660	21 567	9.7	Concombres
Küchenkräuter	691	604	-12.6	3 162	3 013	-4.7	Herbes potagères
Petersilie	512	416	-18.7	2 319	2 010	-13.3	Persil
Übrige	178	187	5.1	842	1 003	19.1	Autres
Zucchini	-	-	...	-	-	...	Courgettes
Hülsenfrüchte	1 855	1 714	-7.6	7 007	7 047	0.6	Légumineuses
Andere Gemüse	41 063	39 263	-4.4	117 197	119 849	2.3	Autres légumes
<b>Total frisches Gemüse</b>	<b>80 041</b>	<b>75 496</b>	<b>-5.7</b>	<b>295 698</b>	<b>304 619</b>	<b>3.0</b>	<b>Légumes frais, total</b>
Kartoffeln <sup>1</sup>	6 314	5 198	-17.7	23 800	17 094	-28.2	Pommes de terre <sup>1</sup>
Pilze, frisch oder gekühlt	2 355	2 021	-14.2	10 977	11 282	2.8	Champignons, frais ou réfrigérés
Gemüse <sup>2</sup> , gefroren	1 904	1 753	-7.9	8 649	9 763	12.9	Légumes <sup>2</sup> , congelés
Gemüse <sup>2</sup> , vorläufig haltbar gemacht	107	415	...	1 488	2 147	44.3	Légumes <sup>2</sup> , conservés provisoirement
Gemüse <sup>2</sup> , getrocknet	2 571	1 297	-49.5	11 896	10 064	-15.4	Légumes <sup>2</sup> , séchés
Hülsenfrüchte, getrocknet	1 950	2 106	8.0	10 511	9 675	-8.0	Légumineuses, sèches
Maniok, Süsskartoffeln u.ä.	719	676	-6.0	3 410	3 221	-5.5	Manioc, patates douces et autres
Pflanzkartoffeln, Setz Zwiebeln	302	429	41.9	3 892	5 467	40.5	Plants de pomme de terre, petits oignons à planter
<b>Total Kapitel 7</b>	<b>96 263</b>	<b>89 392</b>	<b>-7.1</b>	<b>370 320</b>	<b>373 332</b>	<b>0.8</b>	<b>Chapitre 7, total</b>

<sup>1</sup> Ohne Pflanzkartoffeln

<sup>2</sup> Inklusive Pilze und Kartoffeln

<sup>1</sup> Sans plants de pomme de terre

<sup>2</sup> Y compris champignons et pommes de terre

### 5.3 Einfuhr von Früchten und Nüssen Importations de fruits et de noix

Einfuhrmenge in Tonnen; Zolltarif: Kapitel 8  
Quantité d'importation en tonnes ; tarif douanier : chapitre 8

Zoll- Unterkapitel	Fruchtarten	April ~ Avril			Januar - April ~ Janvier - avril			Variétés de fruits
		2022	2023	Veränderung in %	2022	2023	Variation en %	
801	Kokos-, Para- und Cashewnüsse	444	382	-13.8	1 846	1 523	-17.5	Noix de coco, noix du Brésil et noix du cajou
802	Anderer Nüsse und Schalenfrüchte	2 216	1 629	-26.5	9 436	8 340	-11.6	Autres noix et fruits à écales
803	Bananen	9 252	8 780	-5.1	35 589	36 265	1.9	Bananen
804	Datteln, Feigen, Ananas, Avocados und Mangos	5 354	4 998	-6.6	21 061	20 929	-0.6	Dattes, figues, ananas, avocats et mangues
805	Zitrusfrüchte	10 812	9 459	-12.5	64 200	63 881	-0.5	Agrumes
806	Weintrauben	1 299	1 417	9.1	5 420	5 478	1.1	Raisins
	Tafeltrauben	1 101	1 104	0.3	4 103	4 231	3.1	Raisin de table
	Trauben für Wein	0	-	...	0	0	-50.0	Raisin à vin
	Getrocknete Trauben	198	313	58.3	1 317	1 246	-5.3	Raisin sec
807	Melonen und Papaya	2 959	2 960	0.0	5 385	5 385	0.0	Melon et papaye
808	Äpfel, Birnen und Quitten, frisch	2 109	2 223	5.4	6 948	5 564	-19.9	Pommes, poires et coings, frais
	Äpfel	546	384	-29.7	2 191	1 247	-43.1	Pommes
	Birnen und Quitten	1 563	1 839	17.7	4 757	4 317	-9.2	Poires et coings
	Mostobst	-	-	...	-	-	...	Fruits à cidre
809	Steinobst, frisch	758	626	-17.4	1 511	1 248	-17.4	Fruits à noyau, frais
	Aprikosen	12	109	...	13	111	...	Apricots
	Kirschen	0	14	...	2	41	...	Cerises
	Pfirsiche, Nektarinen etc.	475	274	-42.4	732	494	-32.4	Pêches, nectarines etc.
	Zwetschgen, Pflaumen etc.	270	229	-15.1	765	602	-21.3	Pruneaux, prunes etc.
810	Anderer Früchte, frisch	7 678	7 054	-8.1	22 008	19 810	-10.0	Autres fruits, frais
	Erdbeeren	4 274	3 748	-12.3	9 550	8 723	-8.7	Fraises
	Himbeeren	817	814	-0.4	2 195	1 926	-12.3	Framboises
	Beeren a.n.g.	1 021	1 140	11.6	2 791	3 038	8.9	Baies n.d.a.
	Kiwis	953	766	-19.6	4 270	3 850	-9.8	Kiwis
	Früchte a.n.g.	489	491	0.4	1 568	1 491	-4.9	Fruits n.d.a.
	Tropische Früchte a.n.g.	124	96	-22.6	1 634	782	-52.1	Fruits tropicaux n.d.a.
811	Früchte, gefroren	1 570	1 673	6.6	7 707	7 832	1.6	Fruits, congelés
812	Früchte, vorkonserviert	27	10	-64.2	118	76	-35.2	Fruits, conservés provisoirement
813	Früchte und Schalenfrüchte, getrocknet	355	232	-34.5	1 274	1 309	2.7	Fruits, séchés
814	Schalen von Zitrusfrüchten oder Melonen	7	50	...	96	173	80.9	Écorces d'agrumes ou de melons
Total		44 837	41 495	-7.5	182 597	177 812	-2.6	Total

./.

### Importe von Früchten nach Monat, Menge Importation de fruits par mois, quantité

Zollkapitel 8 ohne Nüsse; am rechten Rand wird die letzte 12-Monats-Menge und die Entwicklung angegeben.  
Chapitre douanier 8 à l'exception des noix ; dans la marge droite, la dernière quantité sur 12 mois est indiquée.

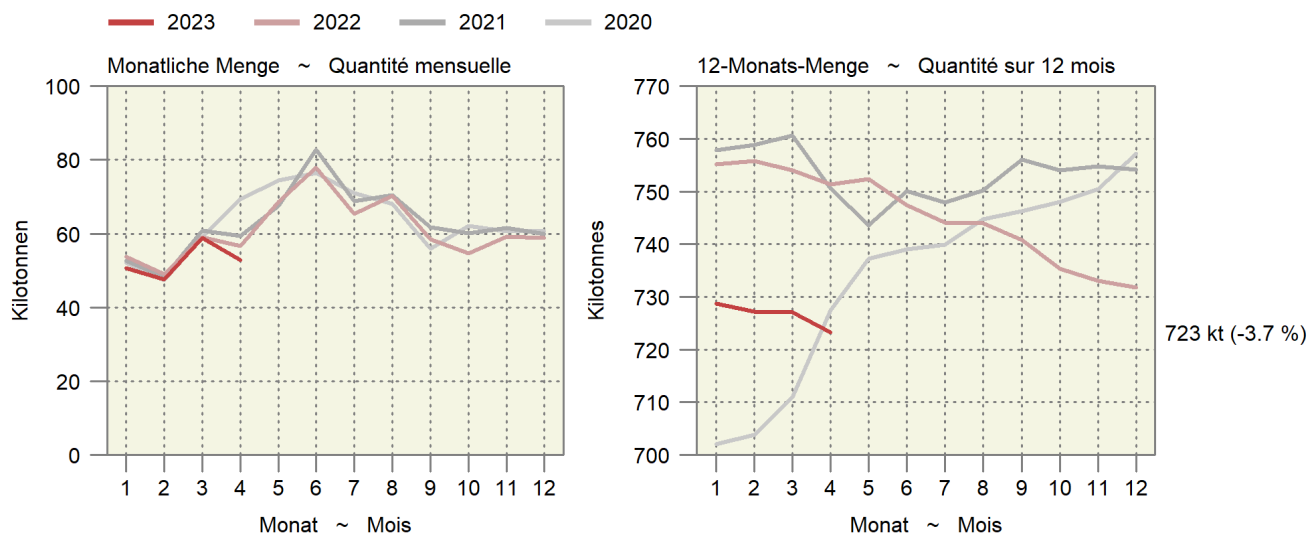



### 5.3 Einfuhr von Früchten und Nüssen Importations de fruits et de noix

Fortsetzung  
Suite

Einfuhrwert in tausend CHF, franko Grenze, unverzollt; Zolltarif: Kapitel 8  
Valeur d'importation en milliers de CHF, franco frontière, non dédouanée ; tarif douanier : chapitre 8

Zoll- Unterkapitel	Fruchtarten	April ~ Avril			Januar - April ~ Janvier - avril			Variétés de fruits
		2022	2023	Veränderung in %	2022	2023	Variation en %	
801	Kokos-, Para- und Cashewnüsse	2 809	2 452	-12.7	12 470	9 874	-20.8	Noix de coco, noix du brésil et noix du cajou
802	Andere Nüsse und Schalenfrüchte	14 783	9 956	-32.7	62 930	52 025	-17.3	Autres noix et fruits à écales
803	Bananen	9 637	9 540	-1.0	37 218	39 510	6.2	Bananen
804	Datteln, Feigen, Ananas, Avocados und Mangos	14 296	14 072	-1.6	55 854	58 817	5.3	Dattes, figues, ananas, avocats et mangues
805	Zitrusfrüchte	14 221	13 402	-5.8	86 538	92 621	7.0	Agrumes
806	Weintrauben	3 584	3 595	0.3	15 401	15 204	-1.3	Raisins
	Tafeltrauben	3 107	2 936	-5.5	12 386	12 467	0.7	Raisin de table
	Trauben für Wein	0	-	...	0	0	-95.7	Raisin à vin
	Getrocknete Trauben	477	659	38.2	3 015	2 738	-9.2	Raisin sec
807	Melonen und Papaya	5 533	5 408	-2.2	10 192	9 936	-2.5	Melon et papaye
808	Äpfel, Birnen und Quitten, frisch	3 007	3 217	7.0	9 259	7 809	-15.7	Pommes, poires et coings, frais
	Äpfel	773	497	-35.7	2 767	1 718	-37.9	Pommes
	Birnen und Quitten	2 234	2 721	21.8	6 492	6 091	-6.2	Poires et coings
	Mostobst	-	-	...	-	-	...	Fruits à cidre
809	Steinobst, frisch	1 950	1 925	-1.3	3 630	3 431	-5.5	Fruits à noyau , frais
	Aprikosen	43	335	...	44	344	...	Apricots
	Kirschen	5	161	...	29	202	...	Cerises
	Pfirsiche, Nektarinen etc.	1 376	852	-38.1	2 054	1 497	-27.1	Pêches, nectarines etc.
	Zwetschgen, Pflaumen etc.	527	578	9.7	1 504	1 388	-7.7	Pruneaux, prunes etc.
810	Andere Früchte, frisch	38 222	38 497	0.7	109 343	108 472	-0.8	Autres fruits, frais
	Erdbeeren	15 781	14 794	-6.3	37 367	38 185	2.2	Fraises
	Himbeeren	8 632	8 561	-0.8	23 700	21 106	-10.9	Framboises
	Beeren a.n.g.	8 850	10 673	20.6	24 964	28 654	14.8	Baies n.d.a.
	Kiwis	2 481	2 012	-18.9	12 538	10 810	-13.8	Kiwis
	Früchte a.n.g.	1 695	1 846	8.9	5 330	5 739	7.7	Fruits n.d.a.
	Tropische Früchte a.n.g.	783	610	-22.1	5 444	3 978	-26.9	Fruits tropicaux n.d.a.
811	Früchte, gefroren	5 514	5 710	3.5	25 989	26 834	3.3	Fruits, congelés
812	Früchte, vorkonserviert	58	25	-56.0	264	174	-33.9	Fruits, conservés provisoirement
813	Früchte und Schalenfrüchte, getrocknet	2 816	2 081	-26.1	10 426	11 819	13.4	Fruits, séchés
814	Schalen von Zitrusfrüchten oder Melonen	149	308	...	576	594	3.2	Écorces d'agrumes ou de melons
	<b>Total</b>	<b>116 579</b>	<b>110 189</b>	<b>-5.5</b>	<b>440 090</b>	<b>437 123</b>	<b>-0.7</b>	<b>Total</b>

Bundesamt für Zoll und Grenzsicherheit (BAZG)

Office fédéral de la douane et de la sécurité des frontières (OFDF)

## 5.4 Einfuhr von Gemüse-, Fruchtzubereitungen und Getränken Importations de préparations de légumes, de préparations de fruits et de boissons

Zolltarif: Kapitel 20 (Zubereitungen von Gemüse, Früchten oder anderen Pflanzenteilen), Kapitel 22 (Getränke, alkoholische Flüssigkeiten und Essig)  
Tarif douanier : chapitre 20 (préparations de légumes, de fruits ou d'autres parties de plantes), chapitre 22 (boissons, liquides alcooliques et vinaigres)

Produkte	April ~ Avril			Januar - April ~ Janvier - avril			Produits
	2022	2023	Veränderung in %	2022	2023	Variation en %	
Menge in Tonnen ~ Quantité en tonnes							
Gemüse-/Fruchtzubereitungen							Préparations de légumes et de fruits
Zubereitungen in Essig	945	989	4.7	4 123	4 131	0.2	Préparations au vinaigre
Tomaten, Tomatenpüree	3 837	4 151	8.2	18 652	16 175	-13.3	Tomates, concentrés de tomates
Pilze, konserviert	305	183	-40.1	1 012	939	-7.3	Champignons, conservés
Gemüse, konserviert	3 935	3 235	-17.8	15 118	13 493	-10.7	Légumes, conservés
Gemüse und Früchte, mit Zucker konserviert	79	37	-52.5	322	259	-19.5	Légumes et fruits, confits au sucre
Konfitüren, Fruchtgelees usw.	1 069	996	-6.8	4 247	4 094	-3.6	Confitures, gelées, etc.
Früchte und andere Pflanzenteile, konserviert	3 481	2 744	-21.2	13 241	11 691	-11.7	Fruits et autres parties de plantes, conservés
Getränke							Boissons
Fruchtsäfte	5 569	5 679	2.0	25 432	22 983	-9.6	Jus de fruits
Apfel-/Birnen-saft	106	103	-3.0	912	706	-22.6	Jus de pomme/poire
Traubensaft	267	222	-16.7	1 275	942	-26.1	Jus de raisin
Orangensaft	2 638	2 412	-8.6	10 965	10 352	-5.6	Jus d'orange
Gemüsesaft	158	285	80.5	1 847	1 798	-2.7	Jus de légumes
Anderer Fruchtsäfte und Mischungen	2 215	2 277	2.8	9 347	8 301	-11.2	Autres jus de fruits, mélanges
Frucht- und Gemüsesäfte, verdünnt	186	381	...	1 087	885	-18.6	Jus de fruits ou de légumes, dilués
Wasser, Mineralwasser	47 949	45 357	-5.4	173 191	175 683	1.4	Eaux, eaux minérales
Anderer nicht alkoholische Getränke	30 274	28 440	-6.1	112 886	107 825	-4.5	Autres boissons non alcooliques
Bier	8 685	7 815	-10.0	35 101	32 601	-7.1	Bière
Wein	16 258	13 158	-19.1	63 548	57 513	-9.5	Vin
Spirituosen	9 963	8 676	-12.9	47 119	45 312	-3.8	Spiritueux
Speiseessig	1 006	1 030	2.4	4 432	4 149	-6.4	Vinaigre
<b>Total</b>	<b>133 357</b>	<b>122 490</b>	<b>-8.1</b>	<b>518 424</b>	<b>496 850</b>	<b>-4.2</b>	<b>Total</b>

Wert in tausend CHF, franko Grenze, unverzollt ~ Valeur en milliers de CHF, franco frontière, non dédouanée

Gemüse-/Fruchtzubereitungen							Préparations de légumes et de fruits
Zubereitungen in Essig	2 047	2 461	20.2	9 724	10 045	3.3	Préparations au vinaigre
Tomaten, Tomatenpüree	5 260	7 065	34.3	23 891	27 911	16.8	Tomates, concentrés de tomates
Pilze, konserviert	1 018	658	-35.4	3 820	3 582	-6.2	Champignons, conservés
Gemüse, konserviert	11 356	10 524	-7.3	43 867	43 728	-0.3	Légumes, conservés
Gemüse und Früchte, mit Zucker konserviert	285	243	-14.7	1 327	1 231	-7.3	Légumes et fruits, confits au sucre
Konfitüren, Fruchtgelees usw.	3 695	3 665	-0.8	14 120	14 555	3.1	Confitures, gelées, etc.
Früchte und andere Pflanzenteile, konserviert	16 047	12 988	-19.1	58 743	54 090	-7.9	Fruits et autres parties de plantes, conservés
Getränke							Boissons
Fruchtsäfte	11 595	12 630	8.9	50 153	48 104	-4.1	Jus de fruits
Apfel-/Birnen-saft	121	94	-22.6	834	831	-0.3	Jus de pomme/poire
Traubensaft	238	167	-29.7	1 022	686	-32.9	Jus de raisin
Orangensaft	3 799	3 543	-6.8	14 838	14 690	-1.0	Jus d'orange
Gemüsesaft	235	397	68.7	2 367	2 777	17.3	Jus de légumes
Anderer Fruchtsäfte und Mischungen	6 652	7 748	16.5	28 860	27 318	-5.3	Autres jus de fruits, mélanges
Frucht- und Gemüsesäfte, verdünnt	549	681	24.0	2 231	1 803	-19.2	Jus de fruits ou de légumes, dilués
Wasser, Mineralwasser	8 652	8 964	3.6	29 257	32 857	12.3	Eaux, eaux minérales
Anderer nicht alkoholische Getränke	31 073	32 177	3.6	116 276	125 472	7.9	Autres boissons non alcooliques
Bier	9 261	9 650	4.2	36 331	38 820	6.9	Bière
Wein	110 372	100 029	-9.4	440 675	423 605	-3.9	Vin
Spirituosen	27 373	26 392	-3.6	123 349	125 066	1.4	Spiritueux
Speiseessig	1 829	1 496	-18.2	7 828	6 537	-16.5	Vinaigre
<b>Total</b>	<b>239 863</b>	<b>228 943</b>	<b>-4.6</b>	<b>959 360</b>	<b>955 604</b>	<b>-0.4</b>	<b>Total</b>

## 5.5 Bilanz des Aussenhandels mit Milchprodukten nach Zollkapitel Balance commerciale des produits laitiers par chapitre douanier

Die Milchprodukte werden nach Gehalt an verwertbarer Energie in Millionen Vollmilchäquivalente (VMA) umgerechnet. Ein VMA entspricht einem kg Kuh-Vollmilch mit einer verwertbaren Energie von 2800 Kilojoule (kJ). Die Milchprodukte werden gemäss der potentiell essbaren Substanz (Konsumentensicht, Methode der Nahrungsmittelbilanz NMB08) berücksichtigt: Bei Halbhart- und Hartkäse wird ein Abzug für die Rinde vorgenommen.

Les produits laitiers sont convertis selon la teneur en énergie métabolisable en millions d'équivalents en lait entier (ELE). Un ELE correspond à un kg de lait de vache entier avec une énergie métabolisable de 2800 kilojoule (kJ). Les produits laitiers sont pris en compte avec leur matière comestible (vue du consommateur, méthode du bilan alimentaire BA08) : Une déduction est appliquée pour la croûte des fromages à pâte mi-dure et pâte dure.

Produkte	April ~ Avril			Januar - April ~ Janvier - avril			Produits
	2022	2023	Veränderung in %	2022	2023	Variation en %	
Einfuhr ~ Importations							
Zollkapitel 4 nach Produkten							Chapitre douanier 4 par produits
Konsummilch	2.2	2.3	3.8	9.0	8.8	-1.7	Lait de consommation
Käse	22.5	21.1	-6.4	89.7	88.6	-1.3	Fromage
Frischkäse	7.8	6.9	-10.9	29.3	29.0	-1.1	Fromage frais
Weichkäse	3.8	3.3	-11.7	14.5	15.0	3.3	Fromage à pâte molle
Halbhartkäse	5.1	5.2	0.7	22.0	20.8	-5.6	Fromage à pâte mi-dure
Hartkäse	5.9	5.6	-3.5	23.9	23.8	-0.2	Fromage à pâte dure
Rahm	0.6	0.4	-43.4	2.7	2.7	-1.2	Crème
Jogurt	0.5	0.4	-17.1	2.3	2.1	-8.0	Yogourt
Frischmilchprodukte	0.0	0.0	...	0.1	0.1	65.9	Produits laitiers frais
Dauermilchwaren	2.5	3.3	30.0	11.3	13.4	18.5	Conserves de lait
Milchproteinprodukte	0.0	0.0	-73.2	0.0	0.0	-12.8	Protéines du lait
Butter	7.5	5.0	-33.5	25.7	35.3	37.4	Beurre
<b>Total Zollkapitel 4</b>	<b>35.9</b>	<b>32.5</b>	<b>-9.7</b>	<b>140.8</b>	<b>151.0</b>	<b>7.3</b>	<b>Chapitre 4, total</b>
Milchprodukte in anderen Zollkapiteln							Produit laitiers en d'autres chapitres
15: Fette und Öle	0.0	0.0	-57	0.0	0.0	-16.9	15 : Huiles et graisses
17: Zucker und Zuckerwaren	0.2	0.2	24.6	0.8	1.0	27.4	17 : Sucre et sucreries
18: Kakao und Zubereitungen aus Kakao	2.3	2.1	-10.4	10.6	10.1	-4.3	18 : Cacao et ses préparations
19: Getreidezubereitungen	7.3	5.8	-20.7	26.9	25.9	-3.5	19 : Prép. à la base de céréales
20: Gemüse- und Fruchtzubereitungen	0.0	0.0	-10.8	0.2	0.1	-9.4	20 : Prép. à la base de légumes/fruits
21: Verschiedene Lebensmittelzubereitungen	3.6	2.8	-22.8	15.2	13.4	-12.0	21 : Préparation diverses
22: Getränke	0.2	0.2	-5.5	0.7	0.7	-3.4	22 : Boissons
<b>Total übrige Zollkapitel</b>	<b>13.6</b>	<b>11.1</b>	<b>-18.6</b>	<b>54.4</b>	<b>51.3</b>	<b>-5.6</b>	<b>Autres chapitres douaniers, total</b>
<b>Total Einfuhr</b>	<b>49.6</b>	<b>43.6</b>	<b>-12.1</b>	<b>195.2</b>	<b>202.4</b>	<b>3.7</b>	<b>Importations, total</b>
Ausfuhr ~ Exportations							
Zollkapitel 4 nach Produkten							Chapitre douanier 4 par produits
Konsummilch	0.1	0.1	-38.3	0.5	0.3	-29.1	Lait de consommation
Käse	23.0	21.6	-6.2	103.3	96.8	-6.3	Fromage
Frischkäse	3.2	3.2	0.8	13.8	13.8	-0.0	Fromage frais
Weichkäse	0.1	0.1	-30.7	0.6	0.5	-20.4	Fromage à pâte molle
Halbhartkäse	6.5	6.3	-4.0	29.7	29.3	-1.4	Fromage à pâte mi-dure
Hartkäse	13.2	12.0	-8.8	59.2	53.2	-10.2	Fromage à pâte dure
Rahm	0.4	0.2	-37.6	2.2	2.1	-3.4	Crème
Jogurt	0.3	0.3	2.1	1.2	1.1	-9.5	Yogourt
Frischmilchprodukte	1.5	1.3	-12.9	5.2	4.3	-17.4	Produits laitiers frais
Dauermilchwaren	1.9	4.9	...	11.2	18.3	63.9	Conserves de lait
Milchproteinprodukte	0.2	0.1	-50.5	0.9	0.3	-64.3	Protéines du lait
Butter	0.1	0.1	-8.1	0.5	0.4	-21.4	Beurre
<b>Total Zollkapitel 4</b>	<b>27.5</b>	<b>28.6</b>	<b>4.0</b>	<b>125.0</b>	<b>123.6</b>	<b>-1.1</b>	<b>Chapitre 4, total</b>
Milchprodukte in anderen Zollkapiteln							Produit laitiers en d'autres chapitres
15: Fette und Öle	-	-	...	-	-	...	15 : Huiles et graisses
17: Zucker und Zuckerwaren	1.1	1.1	1.9	5.6	6.1	9.1	17 : Sucre et sucreries
18: Kakao und Zubereitungen aus Kakao	8.4	8.9	5.0	40.9	42.3	3.5	18 : Cacao et ses préparations
19: Getreidezubereitungen	10.4	10.6	1.9	49.2	49.1	-0.2	19 : Prép. à la base de céréales
20: Gemüse- und Fruchtzubereitungen	0.0	0.0	...	0.0	0.0	3.1	20 : Prép. à la base de légumes/fruits
21: Verschiedene Lebensmittelzubereitungen	2.7	2.3	-17.1	11.4	11.2	-2.5	21 : Préparation diverses
22: Getränke	1.7	1.4	-21.7	7.6	6.9	-9.9	22 : Boissons
<b>Total übrige Zollkapitel</b>	<b>24.4</b>	<b>24.2</b>	<b>-0.8</b>	<b>114.8</b>	<b>115.6</b>	<b>0.7</b>	<b>Autres chapitres douaniers, total</b>
<b>Total Ausfuhr</b>	<b>51.9</b>	<b>52.8</b>	<b>1.7</b>	<b>239.7</b>	<b>239.2</b>	<b>-0.2</b>	<b>Exportations, total</b>

### 5.6 Aussenhandel mit Käse Commerce extérieur du fromage

Menge, Wert und Durchschnittspreise der Zolltarifpositionen 406, d.h. ohne Fertigfondue und Käse in verarbeiteten Produkten  
Quantité, valeur et prix moyens des positions tarifaires 406, c'est-à-dire sans fondue et sans fromage dans des produits confectionnés

Jahr	Jan	Feb	Mrz	Apr	Mai	Jun	Jul	Aug	Sep	Okt	Nov	Dez	Jahr
Année	Jan	Fév	Mar	Avr	Mai	Jun	Jul	Aoû	Sep	Oct	Nov	Déc	Année
Exportmenge in Tonnen ~ Quantité exportée en tonnes													
2021	5 321	6 028	7 387	5 604	5 872	5 965	5 559	6 335	6 973	7 063	8 340	7 333	77 779
2022	5 249	5 798	6 643	5 064	5 309	5 362	5 424	6 060	6 277	6 561	7 858	6 981	72 585
2023	4 870	5 210	6 417	4 751									
Importmenge in Tonnen ~ Quantité importée en tonnes													
2021	5 389	5 948	8 098	6 622	6 846	6 643	6 167	6 265	6 140	5 520	5 912	6 243	75 794
2022	5 232	5 565	6 964	5 987	6 944	6 702	5 765	6 202	6 058	5 749	6 116	5 814	73 098
2023	5 631	5 527	6 951	5 600									
Exportwert in tausend CHF ~ Valeur d'exportation en milliers de CHF													
2021	49 042	56 242	69 832	49 820	51 051	50 761	48 045	57 309	69 059	70 431	84 247	71 443	727 281
2022	48 237	54 460	63 639	45 823	48 881	47 709	49 674	57 135	64 620	71 018	84 281	70 192	705 670
2023	48 191	54 099	62 734	44 848									
Importwert in tausend CHF ~ Valeur d'importation en milliers de CHF													
2021	33 841	37 912	53 501	43 156	44 670	42 874	39 577	40 114	38 935	35 045	38 263	39 944	487 831
2022	32 995	36 563	45 360	39 189	47 740	46 335	39 509	43 445	41 293	40 617	45 041	43 757	501 844
2023	41 806	41 743	53 284	41 883									
Exportpreis in CHF/kg ~ Prix à l'exportation en CHF/kg													
2021	9.22	9.33	9.45	8.89	8.69	8.51	8.64	9.05	9.90	9.97	10.10	9.74	9.29
2022	9.19	9.39	9.58	9.05	9.21	8.90	9.16	9.43	10.30	10.83	10.73	10.05	9.65
2023	9.90	10.38	9.78	9.44									
Importpreis in CHF/kg ~ Prix à l'importation en CHF/kg													
2021	6.28	6.37	6.61	6.52	6.52	6.45	6.42	6.40	6.34	6.35	6.47	6.40	6.43
2022	6.31	6.57	6.51	6.55	6.87	6.91	6.85	7.00	6.82	7.07	7.36	7.53	6.86
2023	7.42	7.55	7.67	7.48									

Bundesamt für Zoll und Grenzsicherheit (BAZG)

Office fédéral de la douane et de la sécurité des frontières (OFDF)

### Entwicklung der Menge und des Wertes der Käseexporte und -importe Évolution de la quantité et de la valeur des exportations et importations de fromage

In Tonnen und in Millionen CHF ~ En tonnes et en millions de CHF

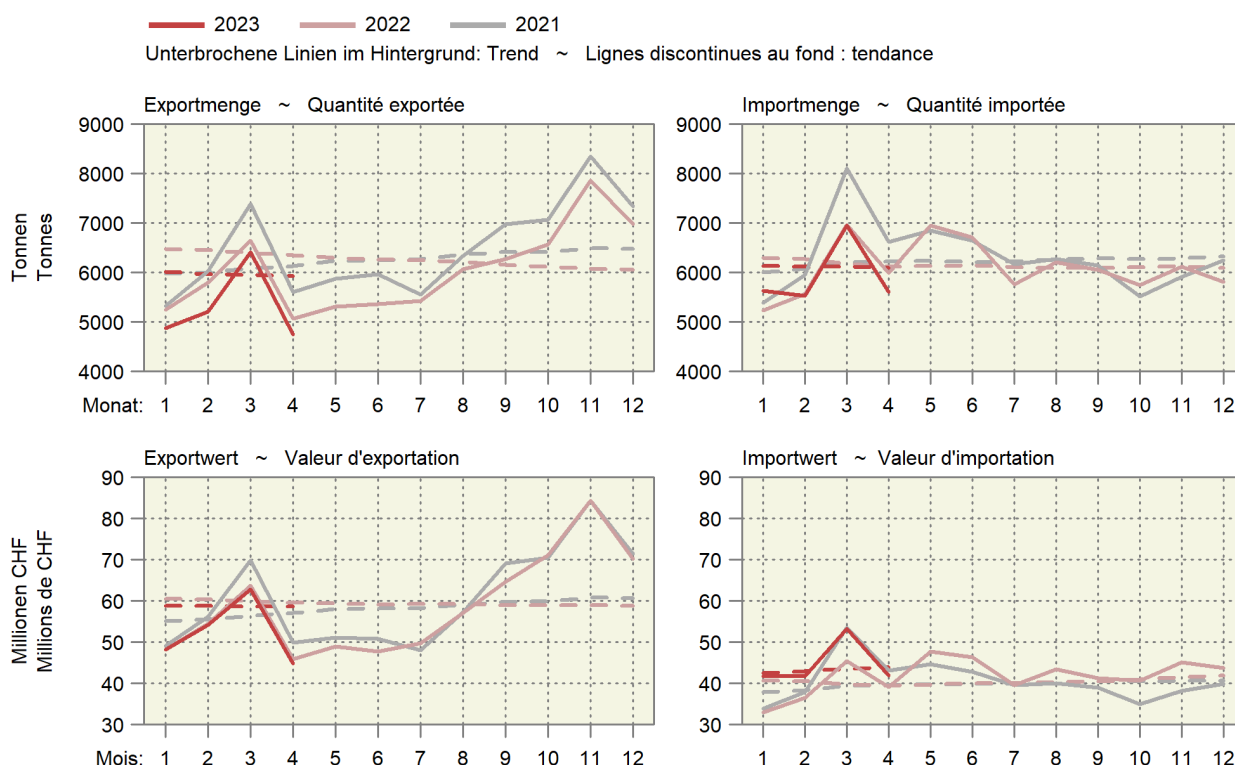

## 5.7 Käseimport nach Sorten Importations de fromages par variété

Einfuhrmenge in Tonnen ~ Quantité d'importation en tonnes

Käsearten, -sorten	April ~ Avril			Januar - April ~ Janvier - avril			Variétés de fromage
	2022	2023	Veränderung in %	2022	2023	Variation en %	
Frischkäse	2 561	2 353	-8.1	9 626	9 902	2.9	Fromages frais
Mascarpone, Ricotta Romana	124	103	-17.2	1 917	415	-78.3	Mascarpone, Ricotta Romana
Mozzarella	568	285	-49.9	7 496	1 250	-83.3	Mozzarella
Andere Frischkäse	1 868	1 966	5.2	212	8 237	...	Autres fromages frais
Weichkäse	1 074	954	-11.2	3 970	4 323	8.9	Fromages à pâte molle
Danablu, Gorgonzola, Roquefort	58	47	-18.9	413	205	-50.3	Danablu, Gorgonzola, Roquefort
Weichkäse mit Schimmelbildung	95	87	-8.0	706	407	-42.4	Fromage à pâte molle persillée
Brie, Camembert, Italico	180	174	-3.4	2 827	789	-72.1	Brie, Camembert, Italico
Weichkäse, andere	741	645	-12.9	24	2 923	...	Autres fromages à pâte molle
Halbhartkäse	1 034	1 058	2.3	4 454	4 181	-6.1	Fromages à pâte mi-dure
Halbhartkäse mit Schimmelbildung	5	1	-74.0	102	10	-90.1	Fromage à pâte mi-dure persillée
Caciocavallo, Fontina, Brà, u.a.	28	27	-2.8	25	101	...	Caciocavallo, Fontina, Brà, etc.
Tilsiter	6	6	-3.7	4 018	33	-99.2	Tilsit
Halbhartkäse, andere	928	955	2.9	303	3 737	...	Autres fromages à pâte mi-dure
Halbhartkäse, gerieben	67	68	1.6	6	300	...	Fromage à pâte mi-dure, râpé
Hartkäse	511	513	0.3	3 909	2 139	-45.3	Fromages à pâte dure
Kräuterkäse (Schabziger)	4	0	-93.7	6	1	-86.9	Fromage glaronais aux herbes (schabziger)
Hartkäse mit Schimmelbildung	1	1	-18.2	76	5	-92.9	Fromage à pâte dure persillée
Caciocavallo, Fontina, Brà, u.a.	23	21	-9.5	5	71	...	Caciocavallo, Fontina, Brà, etc.
Emmentaler	1	1	-36.9	1 697	5	-99.7	Emmental
Hartkäse, andere	420	421	0.2	322	1 786	...	Autres fromages à pâte dure
Hartkäse, gerieben	62	70	11.8	1 804	270	-85.0	Fromage à pâte dure, râpé
Extra Hartkäse	445	420	...	1 393	1 762	26.5	Fromages à pâte extra-dure
Total aller Sorten exkl. Schmelzkäse	5 626	5 297	-5.8	23 352	22 308	-4.5	Fromages, toutes les variétés, non compris fromage fondu
Schmelzkäse	362	303	...	1 031	1 402	36.0	Fromage fondu

Bundesamt für Zoll und Grenzsicherheit (BAZG)

Office fédéral de la douane et de la sécurité des frontières (OFDF)

### 5.8 Käseausfuhr nach Sorten Exportations de fromage par variété

Ausfuhrmenge in Tonnen ~ Quantité d'exportation en tonnes

Käsearten, -sorten	April ~ Avril			Januar - April ~ Janvier - avril			Variétés de fromage
	2022	2023	Veränderung in %	2022	2023	Variation en %	
Frischkäse	763	806	5.7	3 196	3 474	8.7	Fromages frais
Mozzarella	35	55	55.4	192	204	5.9	Mozzarella
Andere Frischkäse	727	751	3.2	3 004	3 271	8.9	Autres fromages frais
Weichkäse	33	20	-39.8	185	137	-26.1	Fromages à pâte molle
Halbhartkäse	1 438	1 369	-4.8	6 531	6 401	-2.0	Fromages à pâte mi-dure
Appenzeller®	329	327	-0.5	1 432	1 366	-4.6	Appenzeller®
Tilsiter	32	16	-51.1	83	57	-32.1	Tilsit
Tête de Moine AOP	88	82	-7.2	523	494	-5.7	Tête de Moine AOP
Vacherin Fribourgeois AOP	10	13	38.9	106	77	-27.5	Vacherin Fribourgeois AOP
Raclette Suisse®	54	65	19.1	374	383	2.4	Raclette Suisse®
Andere Halbhartkäse	926	867	-6.4	4 012	4 026	0.3	Autres fromages à pâte mi-dure
Hartkäse	2 440	2 237	-8.3	10 985	9 905	-9.8	Fromages à pâte dure
Emmentaler AOP	771	611	-20.8	3 423	2 960	-13.5	Emmentaler AOP
Greyerzer AOP	869	820	-5.7	4 384	3 742	-14.7	Le Gruyère AOP
Switzerland Swiss	344	308	-10.3	1 256	1 164	-7.3	Switzerland Swiss
Andere Hartkäse	457	498	9.1	1 922	2 038	6.1	Autres fromages à pâte dure
Extra Hartkäse	17	5	-73.4	57	16	-72.8	Fromages à pâte extra-dure
Schmelzkäse	72	67	-6.9	303	258	-14.8	Fromages fondus
Anderer Käse	301	248	-17.9	1 493	1 002	-32.9	Autres fromages
Fertigfondue	295	121	-59.0	1 039	796	-23.3	Fondue prête à l'emploi
<b>Total</b>	<b>5 359</b>	<b>4 872</b>	<b>-9.1</b>	<b>23 789</b>	<b>21 989</b>	<b>-7.6</b>	<b>Total</b>

TSM Treuhand GmbH, Quelle: Bundesamt für Zoll und Grenzsicherheit (BAZG)

TSM Fiduciaire Sàrl, source : Office fédéral de la douane et de la sécurité des frontières (OFDF)

### Entwicklung der Käseausfuhr nach Sorten Évolution des exportations de fromages par variété

Änderung von April 2023 gegenüber April 2022

Variation de avril 2023 par rapport à avril 2022

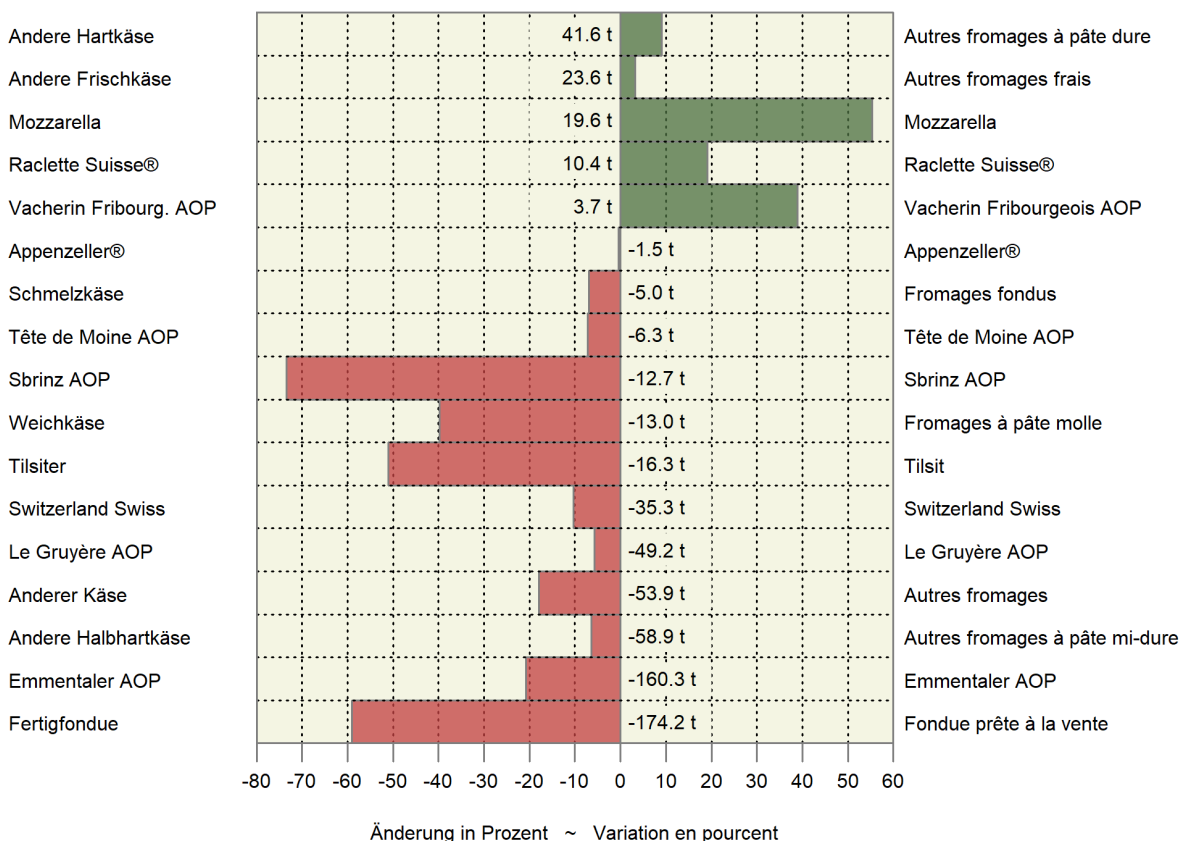

## 5.9 Einfuhr landwirtschaftlicher Produkte nach Zollkapitel Importations de produits agricoles par chapitre douanier

Zolltarif: Kapitel 1-24 ~ Tarif douanier : chapitres 1-24

Kapitel Chapitre	Produkte	April ~ Avril			Januar - April ~ Janvier - avril			Produits
		2022	2023	Veränderung in %	2022	2023	Variation en %	
		Menge in Tonnen ~ Quantité en tonnes						
1	Lebende Tiere (Anzahl)	76 627	83 577	9.1	328 896	235 733	-28.3	Animaux vivants (nombre)
2	Fleisch	9 223	5 990	-35.1	35 937	26 761	-25.5	Viande
3	Fische und Meeresfrüchte	3 683	3 456	-6.2	15 561	14 939	-4.0	Poissons et fruits de mer
4	Milch, Eier, Honig	13 429	13 227	-1.5	55 332	57 991	4.8	Lait, œufs, miel
5	Andere tierische Produkte	2 997	4 776	59.4	13 020	17 792	36.6	Autres produits animaux
6	Lebende Pflanzen, Blumen	25 730	23 934	-7.0	83 346	77 316	-7.2	Plantes vivantes, fleurs
7	Gemüse	49 591	41 666	-16.0	207 925	179 880	-13.5	Légumes
8	Früchte	44 922	41 577	-7.4	182 860	178 073	-2.6	Fruits
9	Kaffee, Tee, Gewürze	19 306	17 808	-7.8	77 983	75 003	-3.8	Café, thé, épices
10	Getreide	139 703	65 424	-53.2	401 918	352 482	-12.3	Céréales
11	Müllereierzeugnisse	11 976	11 040	-7.8	48 712	48 252	-0.9	Produits de la minoterie
12	Ölsaaten, Samen	53 389	61 563	15.3	241 307	269 935	11.9	Oléagineux et graines
13	Gummi, Pflanzen- auszüge	475	443	-6.7	2 513	2 130	-15.2	Gommes et extraits végétaux
14	Flechtstoffe, pflanzliche Waren	544	414	-23.9	2 206	1 727	-21.7	Matières à tresser, prod. végétaux
15	Fette und Öle	15 754	12 523	-20.5	64 466	57 901	-10.2	Graisses et huiles
16	Fleisch- und Fischzubereitungen	3 550	3 284	-7.5	15 153	13 862	-8.5	Prépar. de viande et de poissons
17	Zucker und Zuckerwaren	22 520	15 121	-32.9	83 328	70 022	-16.0	Sucres et sucreries
18	Kakao und Zubereitungen	8 441	9 214	9.2	44 799	45 028	0.5	Cacao et ses préparations
19	Zubereitungen mit Getreide	25 050	22 471	-10.3	98 359	95 327	-3.1	Préparations à base de céréales
20	Früchte- und Gemüsezubereit.	19 034	17 634	-7.4	81 061	72 881	-10.1	Prépar. de légumes et de fruits
21	Versch. Lebensmittelzubereit.	13 157	12 069	-8.3	54 633	51 665	-5.4	Prépar. alimentaires diverses
22	Getränke	114 322	104 856	-8.3	437 364	423 969	-3.1	Boissons
23	Abfälle, Tierfutter	58 943	47 976	-18.6	256 853	214 362	-16.5	Déchets, aliments pour animaux
24	Tabak	1 768	1 644	-7.0	7 235	7 412	2.4	Tabacs
		Wert in tausend CHF, franko Grenze, unverzollt ~ Valeur en milliers de CHF, franco frontière, non dédouanée						
1	Lebende Tiere	9 743	10 447	7.2	48 706	43 307	-11.1	Animaux vivants
2	Fleisch	65 258	50 339	-22.9	232 442	210 485	-9.4	Viande
3	Fische und Meeresfrüchte	53 671	49 668	-7.5	204 560	209 175	2.3	Poissons et fruits de mer
4	Milch, Eier, Honig	58 446	61 554	5.3	231 247	275 678	19.2	Lait, œufs, miel
5	Andere tierische Produkte	7 936	9 121	14.9	30 215	32 035	6.0	Autres produits animaux
6	Lebende Pflanzen, Blumen	79 755	71 319	-10.6	270 127	252 678	-6.5	Plantes vivantes, fleurs
7	Gemüse	96 263	89 392	-7.1	370 321	373 334	0.8	Légumes
8	Früchte	119 246	112 000	-6.1	447 085	442 701	-1.0	Fruits
9	Kaffee, Tee, Gewürze	101 425	100 825	-0.6	395 176	420 878	6.5	Café, thé, épices
10	Getreide	58 822	29 055	-50.6	174 226	158 554	-9.0	Céréales
11	Müllereierzeugnisse	8 707	9 837	13.0	36 511	44 913	23.0	Produits de la minoterie
12	Ölsaaten, Samen	29 250	31 142	6.5	148 342	136 462	-8.0	Oléagineux et graines
13	Gummi, Pflanzenauszüge	6 957	5 933	-14.7	32 947	32 501	-1.4	Gommes et extraits végétaux
14	Flechtstoffe, pflanzliche Waren	433	341	-21.2	2 139	1 420	-33.6	Matières à tresser, prod. végétaux
15	Fette und Öle	42 657	32 868	-22.9	153 182	152 807	-0.2	Graisses et huiles
16	Fleisch- und Fischzubereitungen	31 526	29 041	-7.9	129 526	127 543	-1.5	Prépar. de viande et de poissons
17	Zucker und Zuckerwaren	23 840	25 361	6.4	93 625	110 822	18.4	Sucres et sucreries
18	Kakao und Zubereitungen	39 311	40 944	4.2	201 638	202 668	0.5	Cacao et ses préparations
19	Zubereitungen mit Getreide	82 273	81 108	-1.4	320 539	351 944	9.8	Préparations à base de céréales
20	Früchte- und Gemüsezubereit.	50 754	49 554	-2.4	203 415	201 445	-1.0	Prépar. de légumes et de fruits
21	Versch. Lebensmittelzubereit.	79 345	77 193	-2.7	324 464	330 629	1.9	Prépar. alimentaires diverses
22	Getränke	189 109	179 389	-5.1	755 947	754 160	-0.2	Boissons
23	Abfälle, Tierfutter	57 046	52 241	-8.4	242 795	238 628	-1.7	Déchets, aliments pour animaux
24	Tabak	25 389	24 034	-5.3	98 754	108 903	10.3	Tabacs
	Total	1 317 162	1 222 705	-7.2	5 147 926	5 213 670	1.3	Total

Bundesamt für Zoll und Grenzsicherheit (BAZG)

Office fédéral de la douane et de la sécurité des frontières (OFDF)



## 5.10 Ausfuhr landwirtschaftlicher Produkte nach Zollkapitel Exportations de produits agricoles par chapitre douanier

Zolltarif: Kapitel 1-24 ~ Tarif douanier : chapitres 1-24

Kapitel Chapitre	Produkte	April ~ Avril			Januar - April ~ Janvier - avril			Produits
		2022	2023	Veränderung in %	2022	2023	Variation en %	
Menge in Tonnen ~ Quantité en tonnes								
1	Lebende Tiere (Anzahl)	160 724	61 234	-61.9	405 062	131 012	-67.7	Animaux vivants (nombre)
2	Fleisch	1 438	1 796	24.9	6 436	9 894	53.7	Viande
3	Fische und Meeresfrüchte	3	3	15.6	39	69	76.9	Poissons et fruits de mer
4	Milch, Eier, Honig	10 085	9 740	-3.4	42 281	39 105	-7.5	Lait, œufs, miel
5	Andere tierische Produkte	10 258	10 355	0.9	43 968	45 453	3.4	Autres produits animaux
6	Lebende Pflanzen, Blumen	720	456	-36.7	2 462	1 664	-32.4	Plantes vivantes, fleurs
7	Gemüse	387	1 259	...	2 177	3 636	67.1	Légumes
8	Früchte	229	137	-40.1	828	825	-0.3	Fruits
9	Kaffee, Tee, Gewürze	9 286	7 360	-20.7	37 100	34 033	-8.3	Café, thé, épices
10	Getreide	164	295	80.6	1 159	1 125	-2.9	Céréales
11	Müllereierzeugnisse	1 006	1 198	19.1	4 577	3 325	-27.4	Produits de la minoterie
12	Ölsaaten, Samen	221	186	-16.0	940	899	-4.3	Oléagineux et graines
13	Gummi, Pflanzenauszüge	484	317	-34.4	2 260	1 357	-40.0	Gommes et extraits végétaux
14	Flechtstoffe, pflanzliche Waren	87	87	0.3	514	335	-34.8	Matières à tresser, prod. végétaux
15	Fette und Öle	2 656	2 338	-12.0	10 848	9 973	-8.1	Graisses et huiles
16	Fleisch- und Fischzubereitungen	149	237	59.0	839	886	5.6	Prépar. de viande et de poissons
17	Zucker und Zuckerwaren	2 780	3 150	13.3	12 121	17 589	45.1	Sucres et sucreries
18	Kakao und Zubereitungen	9 004	9 167	1.8	47 067	48 122	2.2	Cacao et ses préparations
19	Zubereitungen mit Getreide	13 378	12 157	-9.1	56 611	54 900	-3.0	Préparations à base de céréales
20	Früchte- und Gemüsezubereit.	1 473	1 261	-14.4	5 993	4 779	-20.3	Prépar. de légumes et de fruits
21	Versch. Lebensmittelzubereit.	9 644	9 302	-3.6	42 075	41 585	-1.2	Prépar. alimentaires diverses
22	Getränke	208 775	193 045	-7.5	768 353	738 066	-3.9	Boissons
23	Abfälle, Tierfutter	12 821	11 422	-10.9	51 724	48 743	-5.8	Déchets, aliments pour animaux
24	Tabak	1 803	1 612	-10.6	7 350	7 632	3.8	Tabacs
Wert in tausend CHF ~ Valeur en milliers de CHF								
1	Lebende Tiere	1 683	5 035	...	6 125	7 635	24.7	Animaux vivants
2	Fleisch	4 554	5 459	19.9	27 794	30 038	8.1	Viande
3	Fische und Meeresfrüchte	205	144	-29.9	1 074	1 296	20.7	Poissons et fruits de mer
4	Milch, Eier, Honig	51 675	50 534	-2.2	237 253	232 769	-1.9	Lait, œufs, miel
5	Andere tierische Produkte	4 303	3 096	-28.1	17 262	14 585	-15.5	Autres produits animaux
6	Lebende Pflanzen, Blumen	1 507	1 206	-20.0	4 449	3 304	-25.7	Plantes vivantes, fleurs
7	Gemüse	411	932	...	2 450	2 970	21.2	Légumes
8	Früchte	728	697	-4.2	2 624	3 897	48.5	Fruits
9	Kaffee, Tee, Gewürze	276 796	222 074	-19.8	1 066 506	960 693	-9.9	Café, thé, épices
10	Getreide	503	393	-22.0	2 269	2 012	-11.3	Céréales
11	Müllereierzeugnisse	821	1 218	48.3	3 711	3 719	0.2	Produits de la minoterie
12	Ölsaaten, Samen	2 216	2 270	2.5	10 916	14 479	32.6	Oléagineux et graines
13	Gummi, Pflanzenauszüge	13 300	8 934	-32.8	64 416	38 131	-40.8	Gommes et extraits végétaux
14	Flechtstoffe, pflanzliche Waren	26	24	-10.4	174	176	1.3	Matières à tresser, prod. végétaux
15	Fette und Öle	8 512	6 749	-20.7	32 798	33 590	2.4	Graisses et huiles
16	Fleisch- und Fischzubereitungen	679	1 177	73.4	4 325	4 315	-0.2	Prépar. de viande et de poissons
17	Zucker und Zuckerwaren	12 678	14 219	12.2	58 011	67 275	16.0	Sucres et sucreries
18	Kakao und Zubereitungen	54 757	60 540	10.6	288 036	310 726	7.9	Cacao et ses préparations
19	Zubereitungen mit Getreide	56 151	56 203	0.1	237 429	264 383	11.4	Préparations à base de céréales
20	Früchte- und Gemüsezubereit.	6 716	5 675	-15.5	24 419	23 768	-2.7	Prépar. de légumes et de fruits
21	Versch. Lebensmittelzubereit.	71 280	69 292	-2.8	317 114	326 722	3.0	Prépar. alimentaires diverses
22	Getränke	150 479	108 863	-27.7	670 140	552 478	-17.6	Boissons
23	Abfälle, Tierfutter	21 123	23 463	11.1	88 241	100 207	13.6	Déchets, aliments pour animaux
24	Tabak	36 406	32 068	-11.9	141 366	151 713	7.3	Tabacs
	<b>Total</b>	<b>777 509</b>	<b>680 265</b>	<b>-12.5</b>	<b>3 308 905</b>	<b>3 150 884</b>	<b>-4.8</b>	<b>Total</b>

Menge der Ein- und Ausfuhr der Zollkapitel 1 bis 6  
 Quantité des importations et exportations des chapitres douaniers 1 à 6

Kumuliert über 12 Monate, in tausend Tonnen ~ Cumulée sur 12 mois, en milliers de tonnes

— 2023 — 2022 — 2021 — 2020

Einfuhr ~ Importations

Ausfuhr ~ Exportations

Kapitel 1: Lebende Tiere (in tausend Stück) ~ Chapitre 1: Animaux vivants (en milliers de têtes)

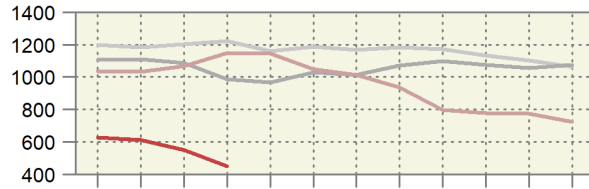
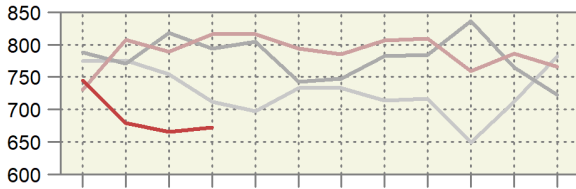

Kapitel 2: Fleisch ~ Chapitre 2: Viande

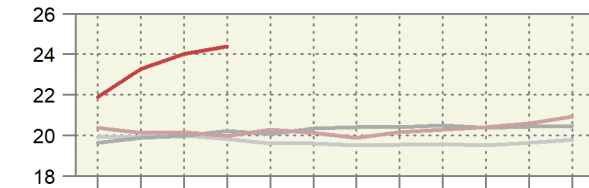
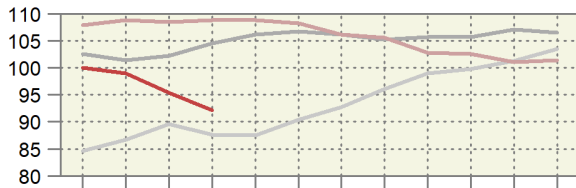

Kapitel 3: Fische ~ Chapitre 3: Poissons

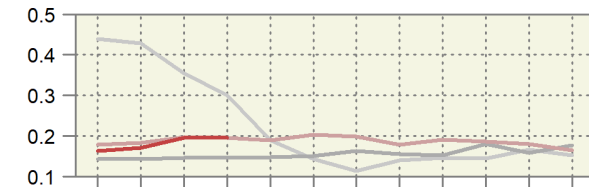
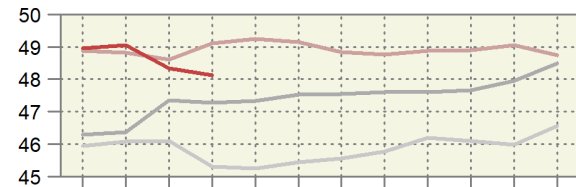

Kapitel 4: Milch, Eier, Honig ~ Chapitre 4: Lait, œufs, miel

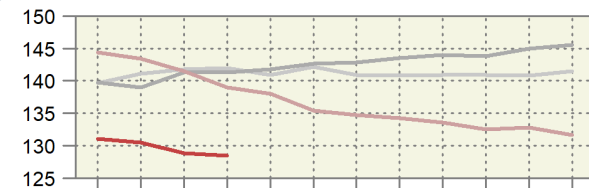
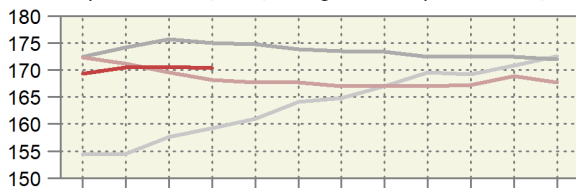

Kapitel 5: Andere tierische Waren ~ Chapitre 5: Autres produits animaux

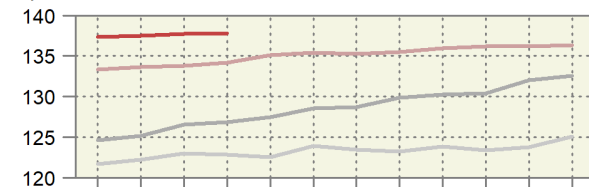
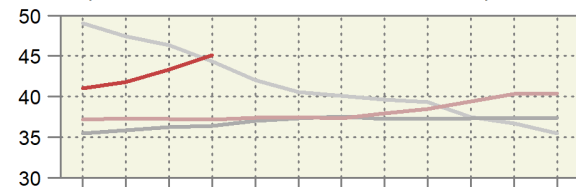

Kapitel 6: Pflanzen ~ Chapitre 6: Plantes

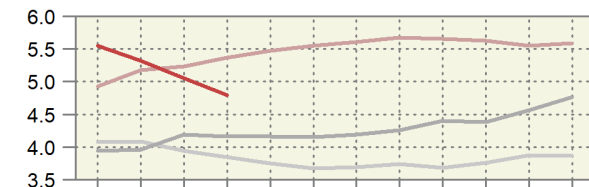
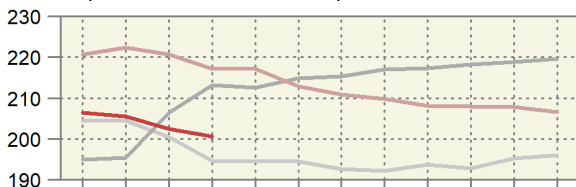

Monat: 1 2 3 4 5 6 7 8 9 10 11 12

Mois: 1 2 3 4 5 6 7 8 9 10 11 12

**Wert der Ein- und Ausfuhren der Zollkapitel 1 bis 6**  
**Valeur des importations et des exportations des chapitres douaniers 1 à 6**  
 Kumuliert über 12 Monate, in Millionen CHF ~ Cumulée sur 12 mois, en millions de CHF

— 2023 — 2022 — 2021 — 2020

Einfuhr ~ Importations

Ausfuhr ~ Exportations

Kapitel 1: Lebende Tiere ~ Chapitre 1 : Animaux vivants

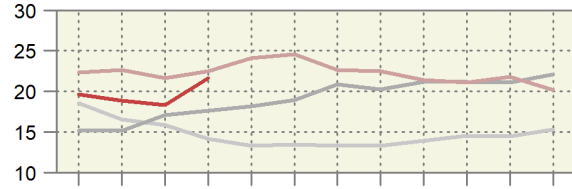
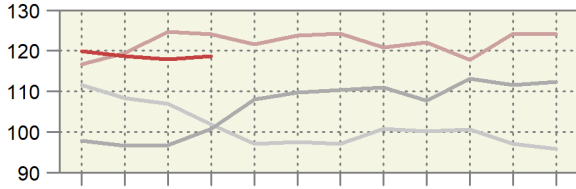

Kapitel 2: Fleisch ~ Chapitre 2 : Viande

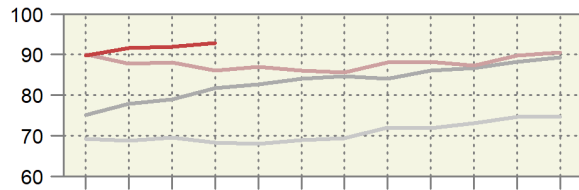
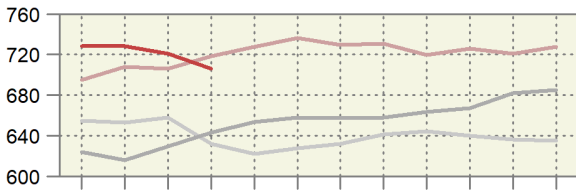

Kapitel 3: Fische ~ Chapitre 3 : Poissons

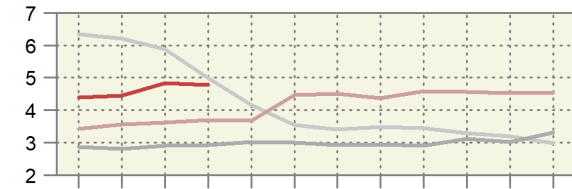
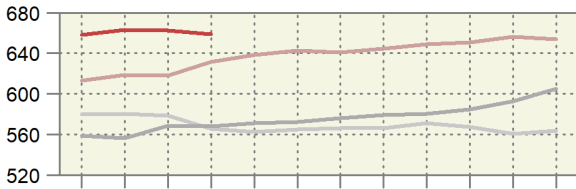

Kapitel 4: Milch, Eier, Honig ~ Chapitre 4 : Lait, œufs, miel

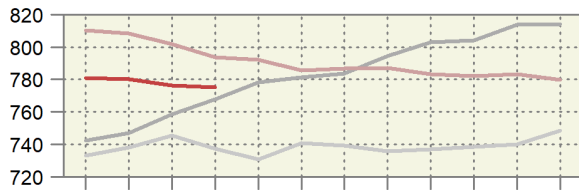
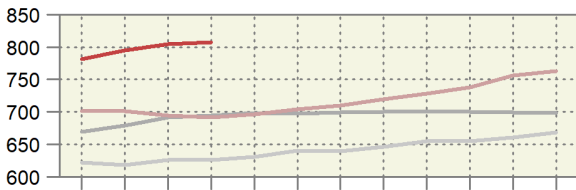

Kapitel 5: Andere tierische Waren ~ Chapitre 5 : Autres produits animaux

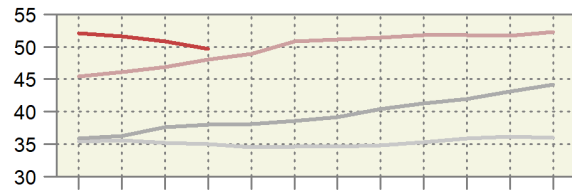
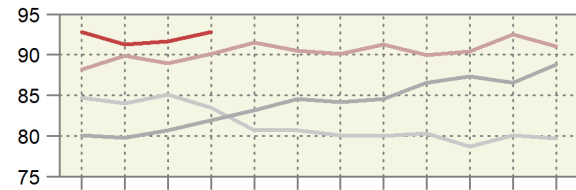

Kapitel 6: Pflanzen ~ Chapitre 6 : Plantes

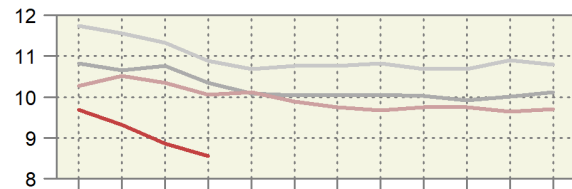
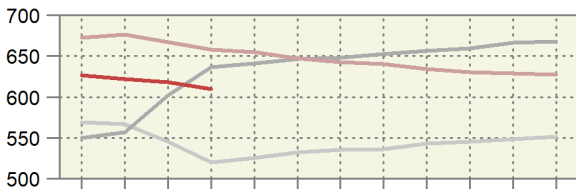

Monat: 1 2 3 4 5 6 7 8 9 10 11 12

Mois: 1 2 3 4 5 6 7 8 9 10 11 12

**Preis der Ein- und Ausfuhren der Zollkapitel 1 bis 6**  
**Prix des importations et des exportations des chapitres douaniers 1 à 6**  
 Kumuliert über 12 Monate, in CHF/kg ~ Cumulée sur 12 mois, en CHF/kg

— 2023 — 2022 — 2021 — 2020

Einfuhr ~ Importations

Ausfuhr ~ Exportations

Kapitel 1: Lebende Tiere ~ Chapitre 1 : Animaux vivants

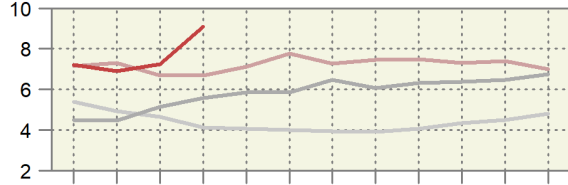
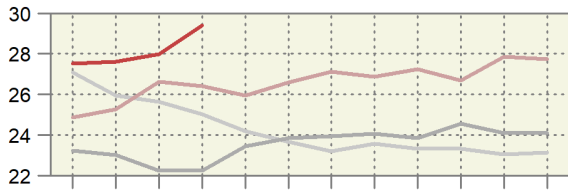

Kapitel 2: Fleisch ~ Chapitre 2 : Viande

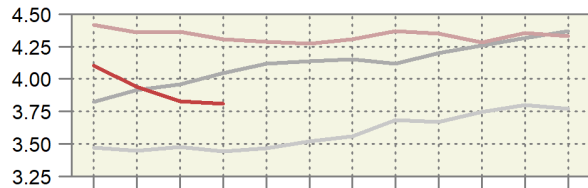
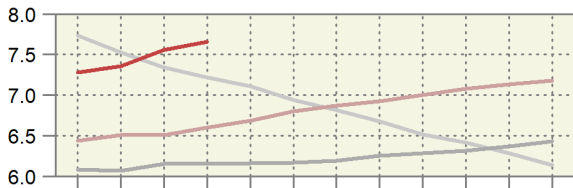

Kapitel 3: Fische ~ Chapitre 3 : Poissons

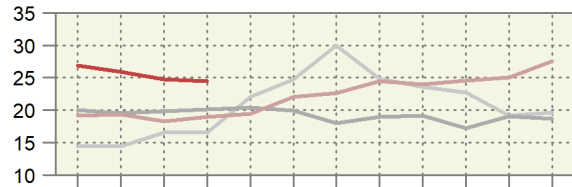
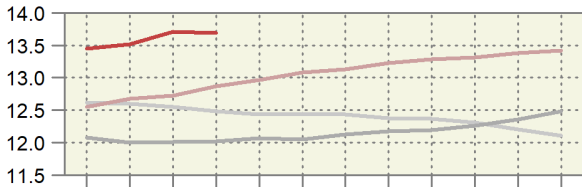

Kapitel 4: Milch, Eier, Honig ~ Chapitre 4 : Lait, œufs, miel

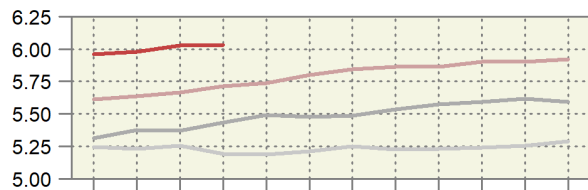
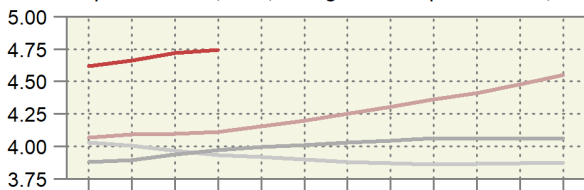

Kapitel 5: Andere tierische Waren ~ Chapitre 5 : Autres produits animaux

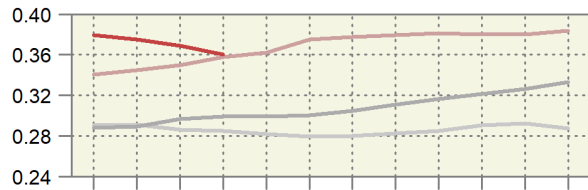
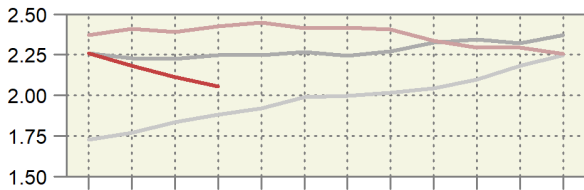

Kapitel 6: Pflanzen ~ Chapitre 6 : Plantes

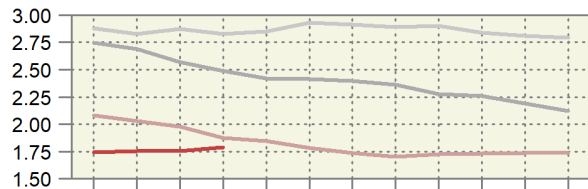
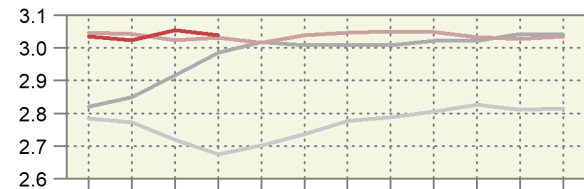

Monat: 1 2 3 4 5 6 7 8 9 10 11 12

Mois: 1 2 3 4 5 6 7 8 9 10 11 12

### 5.11 Einfuhr von Futtermitteln Importations d'aliments pour animaux

Einfuhrmenge in Tonnen; inklusive Futtermittel für Heim-, Zoo- und Labortiere; ohne Nebenprodukte von im Inland verarbeiteten ausländischen Nahrungsmittelrohstoffen; Zolltarif: Auszüge aus Kapitel 5, 7-12, 14, 15, 17-19, 21, 23, 35 und 38

Quantité d'importation en tonnes ; y inclus des aliments pour des animaux de compagnie, de zoo et de laboratoire ; sans sous-produits de matières premières alimentaires étrangères transformées en Suisse ; tarif douanier : extraits du chapitre 5, 7-12, 14, 15, 17-19, 21, 23, 35 et 38

Produkte	April ~ Avril			Januar - April ~ Janvier - avril			Produits
	2022	2023	Veränderung in %	2022	2023	Variation en %	
Ganzes Getreide							Céréales entières
Futterweizen	38 598	25 112	-34.9	113 284	145 017	28.0	Blé fourrager
Futterroggen	63	-	...	63	52	-17.8	Seigle fourrager
Futtergerste	20 672	3 957	-80.9	35 650	20 491	-42.5	Orge fourragère
Futterhafer	2 650	1 197	-54.8	9 291	6 106	-34.3	Avoine fourragère
Futtermais	36 480	14 403	-60.5	83 250	69 462	-16.6	Mais fourrager
Futterreis	3 616	3 911	8.2	19 655	12 860	-34.6	Riz fourrager
Triticale	-	-	...	-	53	...	Triticale
Anderes Getreide	11	25	...	239	183	-23.3	Autres céréales
Übrige Futtermittel							Autres aliments pour animaux
Kleie	5	69	...	52	532	...	Son
Müllereiprodukte	598	385	-35.7	2 376	1 458	-38.6	Produits de la minoterie
Leguminosen	2 122	3 113	46.7	11 186	9 761	-12.7	Légumineuses
Ölkuchen <sup>1</sup>	31 594	28 377	-10.2	142 706	123 425	-13.5	Tourteaux <sup>1</sup>
Ölsaaten	483	629	30.1	3 057	2 607	-14.7	Oléagineux
Trester, Treber	2 832	2 245	-20.7	14 317	10 164	-29.0	Marcs, drèches
Luzernemehl, -pellets	837	709	-15.2	3 365	3 269	-2.9	Farine / pellets de luzerne
Heu, roh	15 450	23 898	54.7	65 392	102 900	57.4	Foin non conditionné
Fleischmehl	119	18	-85.2	474	125	-73.6	Farine de viande
Fischmehl	84	42	-50.3	310	231	-25.5	Farine de poisson
Stärken	661	542	-18.1	3 246	2 547	-21.5	Amidon
Kartoffelprotein	194	191	-1.9	1 152	696	-39.6	Protéines des p. de terre
Zucker	1 244	564	-54.6	3 477	1 909	-45.1	Sucres
Fette und Öle	2 369	1 790	-24.4	9 640	7 322	-24.0	Graisse et huile
Rückstände aus der Stärkegewinnung	5 851	1 821	-68.9	15 861	8 761	-44.8	Résidus d'amidonnerie
Algen, Einzeller, Hefen	156	343	...	1 064	979	-8.0	Algues, protozoaires, levures
Paniermehl	196	126	-35.4	932	627	-32.8	Chapelure
Anderere	14 141	11 921	-15.7	57 340	49 484	-13.7	Autres
<b>Total</b>	<b>181 029</b>	<b>125 386</b>	<b>-30.7</b>	<b>597 380</b>	<b>581 020</b>	<b>-2.7</b>	<b>Total</b>

<sup>1</sup> Beinhaltet auch andere feste Rückstände aus der pflanzlichen Ölgewinnung.

<sup>1</sup> Y inclus d'autre résidus solides de la production d'huile végétale.

.\.

### Dürrfutterimporte nach Monat Importations de fourrages secs par mois

Zolltarifnummern 1214.1010 (Luzernemehl und -pellets) und 1214.9011 (Heu roh); die rote Linie entspricht dem 12-Monats-Trend.

Numéros du tarif douanier 1214.1010 (farine et pellets de luzerne) et 1214.9011 (foin non conditionné) ; la ligne rouge correspond à la tendance sur 12 mois.

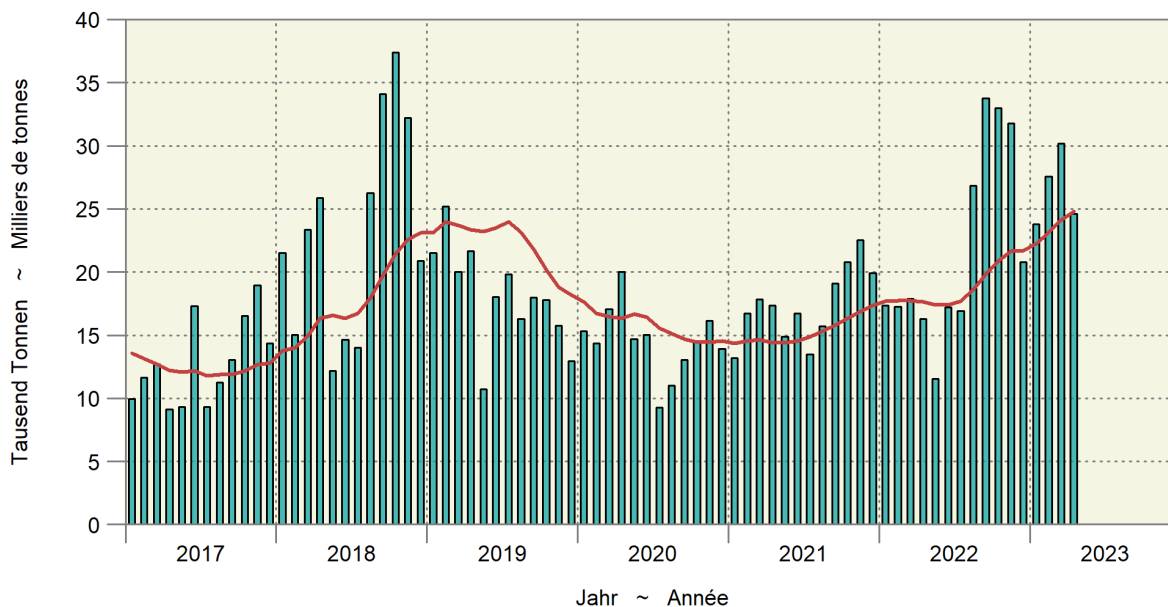

## 5.11 Einfuhr von Futtermitteln Importations d'aliments pour animaux

Fortsetzung  
Suite

Einfuhrwert in tausend CHF, franko Grenze, unverzollt; inklusive Futtermittel für Heim-, Zoo- und Labortiere; ohne Nebenprodukte von im Inland verarbeiteten ausländischen Nahrungsmittelrohstoffen; Zolltarif: Auszüge aus Kapitel 5, 7-12, 14, 15, 17-19, 21, 23, 35 und 38

Valeur d'importation en milliers de CHF, franco frontière, non dédouanée; y inclus des aliments pour des animaux de compagnie, de zoo et de laboratoire; sans sous-produits de matières premières alimentaires étrangères transformées en Suisse; tarif douanier: extraits du chapitre 5, 7-12, 14, 15, 17-19, 21, 23, 35 et 38

Produkte	April ~ Avril			Januar - April ~ Janvier - avril			Produits
	2022	2023	Veränderung in %	2022	2023	Variation en %	
Ganzes Getreide							Céréales entières
Futterweizen	13 676	7 376	-46.1	37 386	46 059	23.2	Blé fourrager
Futterroggen	26		...	26	16	-37.8	Seigle fourrager
Futtergerste	7 373	1 170	-84.1	12 107	6 501	-46.3	Orge fourragère
Futterhafer	821	406	-50.5	2 806	2 116	-24.6	Avoine fourragère
Futtermais	12 539	4 295	-65.8	27 773	22 912	-17.5	Maïs fourrager
Futterreis	1 446	1 522	5.3	7 798	5 124	-34.3	Riz fourrager
Triticale	-	-	...	-	17	...	Triticale
Anderes Getreide	26	19	-27.1	254	207	-18.6	Autres céréales
Übrige Futtermittel							Autres aliments pour animaux
Kleie	4	18	...	21	149	...	Son
Müllereiprodukte	158	150	-5.3	649	582	-10.4	Produits de la minoterie
Leguminosen	1 478	1 592	7.7	6 941	5 786	-16.6	Légumineuses
Ölkuchen <sup>1</sup>	19 646	16 970	-13.6	84 888	78 078	-8.0	Tourteaux <sup>1</sup>
Ölsaaten	444	553	24.7	2 723	2 509	-7.8	Oléagineux
Trester, Treber	861	868	0.9	4 397	3 980	-9.5	Marc, drèches
Luzernemehl, -pellets	235	244	3.5	939	1 176	25.3	Farine / pellets de luzerne
Heu roh	3 707	6 233	68.1	15 764	26 793	70.0	Foin non conditionné
Fleischmehl	97	53	-45.5	395	216	-45.3	Farine de viande
Fischmehl	139	95	-31.3	568	599	5.4	Farine de poisson
Stärken	433	498	14.9	1 941	2 390	23.1	Amidon
Kartoffelprotein	179	265	48.2	1 060	1 050	-1.0	Protéines des p. de terre
Zucker	918	371	-59.6	2 166	1 248	-42.4	Sucres
Fette und Öle	4 019	2 606	-35.2	15 128	11 769	-22.2	Graisse et huile
Rückstände aus der Stärkegewinnung	5 531	1 865	-66.3	14 295	9 118	-36.2	Résidus d'amidonnerie
Algen, Einzeller, Hefen	330	544	64.7	1 729	1 564	-9.6	Algues, protozoaires, levures
Paniermehl	66	41	-38.2	279	215	-22.8	Chapelure
Anderes	12 875	12 541	-2.6	55 076	54 968	-0.2	Autres
<b>Total</b>	<b>87 026</b>	<b>60 293</b>	<b>-30.7</b>	<b>297 108</b>	<b>285 141</b>	<b>-4.0</b>	<b>Total</b>

<sup>1</sup> Beinhaltet auch andere feste Rückstände aus der pflanzlichen Ölgewinnung.

<sup>1</sup> Y inclus d'autres résidus solides de la production d'huile végétale.

## 5.12 Einfuhr von Saatgut Importations de semences

Beinhaltet Landwirtschaft und Gartenbau; Zolltarif: Auszüge aus Kapitel 7, 10 und 12

Agriculture et horticulture incluses ; tarif douanier : extraits du chapitre 7, 10 et 12

Produkte	April ~ Avril			Januar - April ~ Janvier - avril			Produits
	2022	2023	Veränderung in %	2022	2023	Variation en %	
Menge in Tonnen ~ Quantité en tonnes							
Weizen	0	0	-42.2	8	5	-40.4	Blé
Roggen	0	-	...	55	14	-74.3	Seigle
Triticale	-	-	...	-	-	...	Triticale
Gerste	0	0	...	15	8	-46.1	Orge
Hafer	34	21	-38.5	193	229	18.6	Avoine
Mais	175	122	-30.4	1 403	1 416	1.0	Maïs
Kartoffeln	466	594	27.5	5 635	7 620	35.2	Pommes de terre
Rüben	-	0	...	58	57	-2.6	Betteraves
Leguminosen	274	376	37.3	1 244	1 632	31.2	Légumineuses
Raps, Rübsen, Senf	18	22	22.3	42	54	30.2	Colza, navettes, sénevé
Gras	579	637	10.0	3 267	2 970	-9.1	Graminées
Setz Zwiebeln	4	2	-43.1	77	43	-44.5	Oignons à planter
Andere	177	209	17.8	825	857	3.9	Autres
<b>Total</b>	<b>1 728</b>	<b>1 983</b>	<b>14.8</b>	<b>12 821</b>	<b>14 906</b>	<b>16.3</b>	<b>Total</b>
Wert in tausend CHF, franko Grenze, unverzollt ~ Valeur en milliers de CHF, franco frontière, non dédouanée							
Weizen	0	0	73.2	11	7	-33.7	Blé
Roggen	1	-	...	49	13	-74.1	Seigle
Triticale	-	-	...	-	-	...	Triticale
Gerste	1	1	57.2	21	13	-41.6	Orge
Hafer	45	40	-10.5	243	340	40.2	Avoine
Mais	1 273	823	-35.4	8 610	9 358	8.7	Maïs
Kartoffeln	296	423	43.0	3 760	5 343	42.1	Pommes de terre
Rüben	-	0	...	7 248	7 964	9.9	Betteraves
Leguminosen	865	1 214	40.3	3 511	5 126	46.0	Légumineuses
Raps, Rübsen, Senf	28	55	99.7	79	146	84.7	Colza, navettes, sénevé
Gras	1 492	1 962	31.5	10 024	9 052	-9.7	Graminées
Setz Zwiebeln	6	6	-9.8	132	124	-6.3	Oignons à planter
Andere	2 170	3 667	69.0	13 987	14 662	4.8	Autres
<b>Total</b>	<b>6 177</b>	<b>8 191</b>	<b>32.6</b>	<b>47 675</b>	<b>52 148</b>	<b>9.4</b>	<b>Total</b>

Bundesamt für Zoll und Grenzsicherheit (BAZG)

Office fédéral de la douane et de la sécurité des frontières (OFDF)



## 5.13 Einfuhr von Dünger Importations d'engrais

Beinhaltet Landwirtschaft und andere Anwendungsbereiche; Zolltarif: Auszüge aus Kapitel 28 und 31

Agriculture et autres domaines d'application incluses ; tarif douanier : extraits du chapitre 28 et 31

Produkte	April ~ Avril			Januar - April ~ Janvier - avril			Produits
	2022	2023	Veränderung in %	2022	2023	Variation en %	
Menge in Tonnen ~ Quantité en tonnes							
Stickstoffdünger							Engrais azotés
Ammoniumnitrat	2 786	909	-67.4	13 146	11 042	-16.0	Nitrate d'ammonium
Harnstoff	2 097	1 952	-6.9	6 449	8 097	25.5	Urée
Anderer	906	2 082	...	7 981	7 251	-9.1	Autres
Phosphatdünger							Engrais phosphatés
Superphosphat	1	10	...	423	112	-73.5	Superphosphate
Anderer	52	47	-10.9	1 037	163	-84.3	Autres
Kalidünger	1 278	1 235	-3.4	5 423	4 075	-24.9	Engrais potassiques
Anderer	4 372	3 869	-11.5	37 471	27 651	-26.2	Autres
<b>Total</b>	<b>11 492</b>	<b>10 103</b>	<b>-12.1</b>	<b>71 930</b>	<b>58 392</b>	<b>-18.8</b>	<b>Total</b>
Wert in tausend CHF, franko Grenze, unverzollt ~ Valeur en milliers de CHF, franco frontière, non dédouanée							
Stickstoffdünger							Engrais azotés
Ammoniumnitrat	2 489	429	-82.8	8 710	5 385	-38.2	Nitrate d'ammonium
Harnstoff	2 340	877	-62.5	5 909	5 081	-14.0	Urée
Anderer	672	814	21.1	5 406	3 990	-26.2	Autres
Phosphatdünger							Engrais phosphatés
Superphosphat	1	6	...	364	79	-78.2	Superphosphate
Anderer	23	17	-23.2	322	102	-68.4	Autres
Kalidünger	1 315	1 380	5.0	5 570	5 483	-1.6	Engrais potassiques
Anderer	4 153	3 464	-16.6	30 846	27 094	-12.2	Autres
<b>Total</b>	<b>10 992</b>	<b>6 987</b>	<b>-36.4</b>	<b>57 127</b>	<b>47 214</b>	<b>-17.4</b>	<b>Total</b>

Bundesamt für Zoll und Grenzsicherheit (BAZG)

Office fédéral de la douane et de la sécurité des frontières (OFDF)

## 5.14 Einfuhrwert von Maschinen und Geräten Valeur d'importation de machines et d'équipements

Einfuhrwert in tausend CHF, franko Grenze, unverzollt; beinhaltet Landwirtschaft, Gartenbau und Forstwirtschaft; ohne (Ersatz-)teile, ausser bei den Melkmaschinen; Zolltarif: Auszüge aus Kapitel 84 und 87

Valeur d'importation en milliers de CHF, franco frontière, non dédouanée; y inclus agriculture, horticulture et sylviculture ; sans pièces (détachées), sauf pour les machines à traire ; tarif douanier : extraits du chapitre 84 et 87

Position	April ~ Avril			Januar - April ~ Janvier - avril			Position
	2022	2023	Veränderung in %	2022	2023	Variation en %	
Einachs-Traktoren	264	302	14.7	1 541	532	-65.5	Tracteurs à un essieu
Zweiachs-Traktoren	20 783	18 755	-9.8	71 571	76 318	6.6	Tracteurs à deux essieux
Raupentraktoren	-	4	...	398	153	-61.6	Tracteurs à chenilles
Maschinen und Geräte zur Bodenbearbeitung, Saat, Pflanzenpflege	8 408	7 990	-5.0	37 626	34 424	-8.5	Machines et équipem. pour travail du sol, semis et soins
Ernte							récolte
Mährescher	1 360	849	-37.6	4 954	5 957	20.3	moissonneuses-batteuses
von Wurzeln und Knollenfrüchten	26	1 067	...	1 872	1 436	-23.3	des racines et tubercules
von Gras, Heu, Stroh	8 183	10 510	28.4	28 624	38 285	33.8	d'herbe, de foin, de paille
Anhänger mit Lade- und/oder Entladevorrichtung	2 790	2 393	-14.2	9 513	8 163	-14.2	Remorques avec dispositif de chargement et / ou de déchargement
Anderer Anhänger	1 608	2 044	27.1	6 693	9 056	35.3	Autres remorques
Melkmaschinen	4 197	2 122	-49.4	10 966	9 942	-9.3	Machines à traire
Maschinen und Geräte für die Geflügelhaltung	423	108	-74.5	1 146	418	-63.5	Machines et équipements pour l'aviculture
Anderer Maschinen und Geräte	1 352	3 603	...	6 406	10 677	66.7	Autres machines et équipements
<b>Total</b>	<b>49 395</b>	<b>49 748</b>	<b>0.7</b>	<b>181 309</b>	<b>195 362</b>	<b>7.8</b>	<b>Total</b>

Bundesamt für Zoll und Grenzsicherheit (BAZG)

Office fédéral de la douane et de la sécurité des frontières (OFDF)

### 5.15 Einfuhr von Produktionsmitteln Importations d'agents de production

Beinhaltet Landwirtschaft, Gartenbau und Forstwirtschaft; Zolltarif: Auszüge aus Kapitel 5, 7-12, 14, 15, 17-19, 21, 23, 28, 31, 35, 38, 84 und 87  
Agriculture, horticulture et sylviculture incluses ; tarif douanier : extraits du chapitre 5, 7-12, 14, 15, 17-19, 21, 23, 28, 31, 35, 38, 84 et 87

Produkte	April ~ Avril			Januar - April ~ Janvier - avril			Produits
	2022	2023	Veränderung in %	2022	2023	Variation en %	
Menge in Tonnen ~ Quantité en tonnes							
Saatgut	1 728	1 983	14.8	12 821	14 906	16.3	Semences
Futtermittel <sup>1,2</sup>	181 029	125 386	-30.7	597 380	581 020	-2.7	Aliments pour animaux <sup>1,2</sup>
Stroh	30 914	31 073	0.5	135 079	126 156	-6.6	Paille
Dünger	11 492	10 103	-12.1	71 930	58 392	-18.8	Engrais
Pflanzenschutzmittel	491	206	-58.0	2 745	2 169	-21.0	Produits phytosanitaires
<b>Total</b>	<b>225 655</b>	<b>168 751</b>	<b>-25.2</b>	<b>819 956</b>	<b>782 643</b>	<b>-4.6</b>	<b>Total</b>
Wert in tausend CHF, franko Grenze, unverzollt ~ Valeur en milliers de CHF, franco frontière, non dédouanée							
Saatgut	6 177	8 191	32.6	47 675	52 148	9.4	Semences
Futtermittel <sup>1,2</sup>	87 026	60 293	-30.7	297 108	285 141	-4.0	Aliments pour animaux <sup>1,2</sup>
Stroh	5 453	5 510	1.0	23 653	22 612	-4.4	Paille
Dünger	10 992	6 987	-36.4	57 127	47 214	-17.4	Engrais
Pflanzenschutzmittel	3 929	2 834	-27.9	31 525	28 877	-8.4	Produits phytosanitaires
Maschinen und Geräte	49 395	49 748	0.7	181 309	195 362	7.8	Machines et équipements
<b>Total</b>	<b>162 974</b>	<b>133 564</b>	<b>-18.0</b>	<b>638 396</b>	<b>631 353</b>	<b>-1.1</b>	<b>Total</b>
Durchschnittspreis in CHF/100kg ~ Prix moyen en CHF/100kg							
Saatgut	357	413	15.5	372	350	-5.9	Semences
Futtermittel <sup>1,2</sup>	48	48	0.0	50	49	-1.3	Aliments pour animaux <sup>1,2</sup>
Stroh	18	18	0.5	18	18	2.4	Paille
Dünger	96	69	-27.7	79	81	1.8	Engrais
Pflanzenschutzmittel	800	1 375	71.9	1 148	1 332	16.0	Produits phytosanitaires

<sup>1</sup> Beinhaltet auch Futtermittel für Heim-, Zoo- und Labortiere.  
<sup>2</sup> Nur Waren, die als Futtermittel eingeführt werden, somit ohne Nebenprodukte von im Inland verarbeiteten ausländischen Nahrungsmittelrohstoffen

<sup>1</sup> Y inclus des aliments pour des animaux de compagnie, de zoo et de laboratoire.  
<sup>2</sup> Seulement marchandises importées comme denrées fourragères, donc sans les sous-produits de matières premières alimentaires étrangères transformées en Suisse

Bundesamt für Zoll und Grenzsicherheit (BAZG)

Office fédéral de la douane et de la sécurité des frontières (OFDF)

### Einfuhrwert landwirtschaftlicher Produktionsmittel Valeur d'importation d'agents de la production agricole

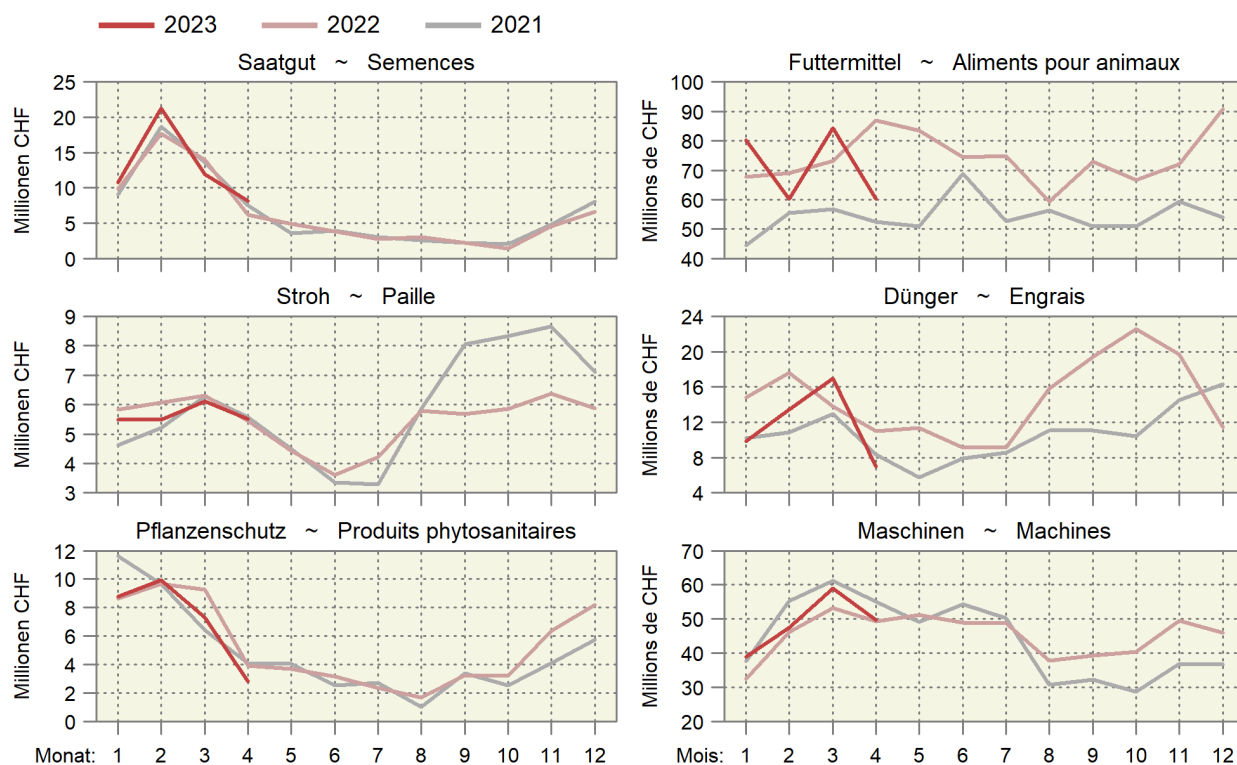

## 5.16 Durchschnittliche Importpreise von landwirtschaftlichen Produkten Prix moyens à l'importation de produits agricoles

Soweit nichts anderes angegeben wird, sind die Preise in CHF pro Tonne; unverzollt franko Schweizer Grenze; ZK = Zollkontingent  
Es werden nur Importe von mindestens einer Tonne pro Land und Monat berücksichtigt (Ausnahme: Rindersperma).

Sans autre indication, les prix sont en CHF par tonne ; non dédouanés franco frontière Suisse; ct = contingent tarifaire

Les importations sont seulement prises en compte à partir d'une tonne par pays et mois (exception : Sperme de taureaux).

Tarifnr.	Produkt	Jahr	Monat ~ Mois					
N° du tarif	Produit	Année	1/2	3/4	5/6	7/8	9/10	11/12
<b>Milchprodukte ~ Produits laitiers</b>								
402 1000	Magermilchpulver	2022	5 264	3 838	4 111	6 127	5 789	4 968
	Lait maigre en poudre	2023	4 694	4 034				
406 1010	Mascarpone, Ricotta Romana	2022	4 701	4 699	5 174	5 147	5 462	5 696
	Mascarpone, Ricotta Romana	2023	6 108	6 006				
406 1020	Mozzarella	2022	4 671	4 868	5 439	5 369	5 469	6 000
	Mozzarella	2023	5 978	5 732				
406 1090	Frischkäse und Quark	2022	4 712	4 914	5 406	5 532	5 136	5 351
	Fromages frais et séré	2023	5 435	5 585				
406 2090	Reibkäse (ohne Halbhartkäse)	2022	8 891	8 966	9 921	10 186	10 133	10 533
	Fromages râpés (sans pâte demi-dure)	2023	10 956	10 820				
406 3010	Schmelzkäse mit anerkanntem Zeugnis	2022	4 876	5 509	6 245	6 357	6 018	6 566
	Fromages fondus avec certificat reconnu	2023	7 068	7 447				
406 4010	Danablu, Gorgonzola, Roquefort	2022	8 606	8 517	8 957	8 563	8 908	9 520
	Danablu, Gorgonzola, Roquefort	2023	8 801	9 157				
406 4021	Roquefort mit Ursprungsnachweis	2022	13 216	13 139	13 589	13 534	12 634	13 334
	Roquefort avec preuve d'origine	2023	14 890	14 603				
406 4029	Weichkäse mit Schimmelbildung	2022	8 032	7 787	8 249	8 349	8 549	8 939
	Fromages à pâte molle persillés	2023	9 263	9 335				
406 4081	Halbhartkäse mit Schimmelbildung	2022	8 993	8 947	11 221	13 001	13 362	14 463
	Fromages à pâte demi-dure persillés	2023	13 620	13 864				
406 9011	Brie, Camembert, Reblochon und ähnliche	2022	7 851	8 298	9 680	8 500	8 049	8 994
	Brie, Camembert, Reblochon et pareils	2023	9 516	9 432				
406 9019	Andere Weichkäse	2022	7 551	7 710	7 784	7 939	7 606	8 429
	Autres fromages à pâte molle	2023	8 666	8 785				
406 9091	Halbhartkäse, a.n.g.	2022	6 830	6 716	7 245	7 339	7 355	7 982
	Fromages à pâte demi-dure, n.d.a.	2023	7 813	7 853				
406 9099	Hartkäse, a.n.g.	2022	10 576	10 335	10 332	10 677	10 637	11 609
	Fromages à pâte dure, n.d.a.	2023	11 021	11 308				
<b>Eier ~ Œufs</b>								
407 2110	Eier in Schale, ZK Nr. 9	2022	1 612	1 793	1 926	1 851	2 017	2 438
	Œufs en coquilles, ct n° 9	2023	2 496	2 553				
<b>Honig ~ Miel</b>								
409 0000	Honig, natürlich	2022	5 078	4 936	5 115	4 761	5 313	5 278
	Miel naturel	2023	5 060	5 188				
<b>Rindersperma<sup>1</sup> ~ Sperme de taureaux<sup>1</sup></b>								
511 1010	Rindersperma, ZK Nr. 12	2022	16.89	15.55	18.94	19.41	14.94	12.41
	Sperme de taureaux, ct n° 12	2023	14.02	21.34				
<b>Kartoffeln ~ Pommes de terre</b>								
701 9010	Kartoffeln firsich oder gekühlt, ZK Nr. 14	2022	406	484	570	569	366	387
	PdT fraîches ou réfrigérées, ct n° 14	2023	492	570				
<b>Früchte ~ Fruits</b>								
803 9000	Bananen frisch oder getrocknet	2022	1 049	1 034	1 057	1 016	1 021	1 028
	Bananes fraîches ou sèches	2023	1 077	1 088				
804 3000	Ananas frisch oder getrocknet	2022	1 210	1 266	1 254	1 172	1 221	1 232
	Ananas frais ou secs	2023	1 227	1 252				
805 1000	Orangen frisch oder getrocknet	2022	1 139	1 085	966	1 000	1 192	1 097
	Oranges fraîches ou sèches	2023	1 227	1 234				
805 5000	Zitronen frisch oder getrocknet	2022	1 547	1 594	1 891	1 769	1 841	1 721
	Citrons frais ou secs	2023	1 560	1 652				
807 1100	Wassermelonen frisch	2022	1 264	1 392	1 052	742	976	1 122
	Pastèques fraîches	2023	1 552	1 333				
809 3010	Pfirsiche frisch	2022	...	2 820	2 355	2 026	2 045	...
	Pêches fraîches	2023	2 532	3 055				
809 3020	Brugnolen und Nektarinen frisch	2022	3 116	2 786	2 349	1 912	1 856	...
	Brugnons et nectarines frais	2023	3 191	2 992				

./.

### 5.16 Durchschnittliche Importpreise von landwirtschaftlichen Produkten Prix moyens à l'importation de produits agricoles

Fortsetzung  
Suite

Soweit nichts anderes angegeben wird, sind die Preise in CHF pro Tonne; unverzollt franko Schweizer Grenze; ZK = Zollkontingent  
Es werden nur Importe von mindestens einer Tonne pro Land und Monat berücksichtigt (Ausnahme: Rindersperma).

Sans autre indication, les prix sont en CHF par tonne; non dédouanés franco frontière Suisse; ct = contingent tarifaire  
Les importations sont seulement prises en compte à partir d'une tonne par pays et mois (exception: Sperme de taureaux).

Tarifrnr.	Produkt	Jahr	Monat ~	Mois						
N° du tarif	Produit	Année	1/2	3/4	5/6	7/8	9/10	11/12		
<b>Getreide zur menschlichen Ernährung ~ Céréales pour l'alimentation humaine</b>										
1001 1921	Hartweizen, ZK Nr. 26	2022	397	526	519	551	510	627		
	Blé dur, ct n° 26	2023	640	592						
1001 9921	Weizen und Mengkorn, ZK Nr. 27	2022	405	436	476	508	512	493		
	Blé tendre, ct n° 27	2023	465	411						
1006 3090	Reis geschliffen, poliert oder glasiert	2022	1 306	1 282	1 375	1 415	1 416	1 337		
	Riz blanchi, poli ou glacé	2023	1 509	1 405						
<b>Getreide zu Futterzwecken ~ Céréales pour l'alimentation des animaux</b>										
1001 9939	Futterweizen	2022	308	351	398	354	349	358		
	Blé fourrager	2023	339	304						
1003 9059	Gerste	2022	316	348	375	330	315	338		
	Orge	2023	335	299						
1004 9039	Hafer	2022	297	307	315	332	349	356		
	Avoine	2023	354	338						
1005 9039	Mais	2022	315	346	380	349	346	351		
	Maïs	2023	342	315						
<b>Eiweissfuttermittel ~ Aliments protéiques pour animaux</b>										
2303 1011	Kartoffelprotein	2022	924	917	1 047	1 098	1 392	1 420		
	Protéine de pommes de terre	2023	1 568	1 449						
2304 0010	Sojaextraktionsschrot und -ölkuchen	2022	688	717	805	828	783	784		
	Tourteaux de soja	2023	768	735						
2306 4110	Rapsextraktionsschrot und -ölkuchen	2022	359	375	449	414	390	391		
	Tourteaux de colza	2023	393	396						

<sup>1</sup> In CHF pro Dose

<sup>1</sup> En CHF par dose

### Importpreise einiger Produkte Prix à l'importation de quelques produits

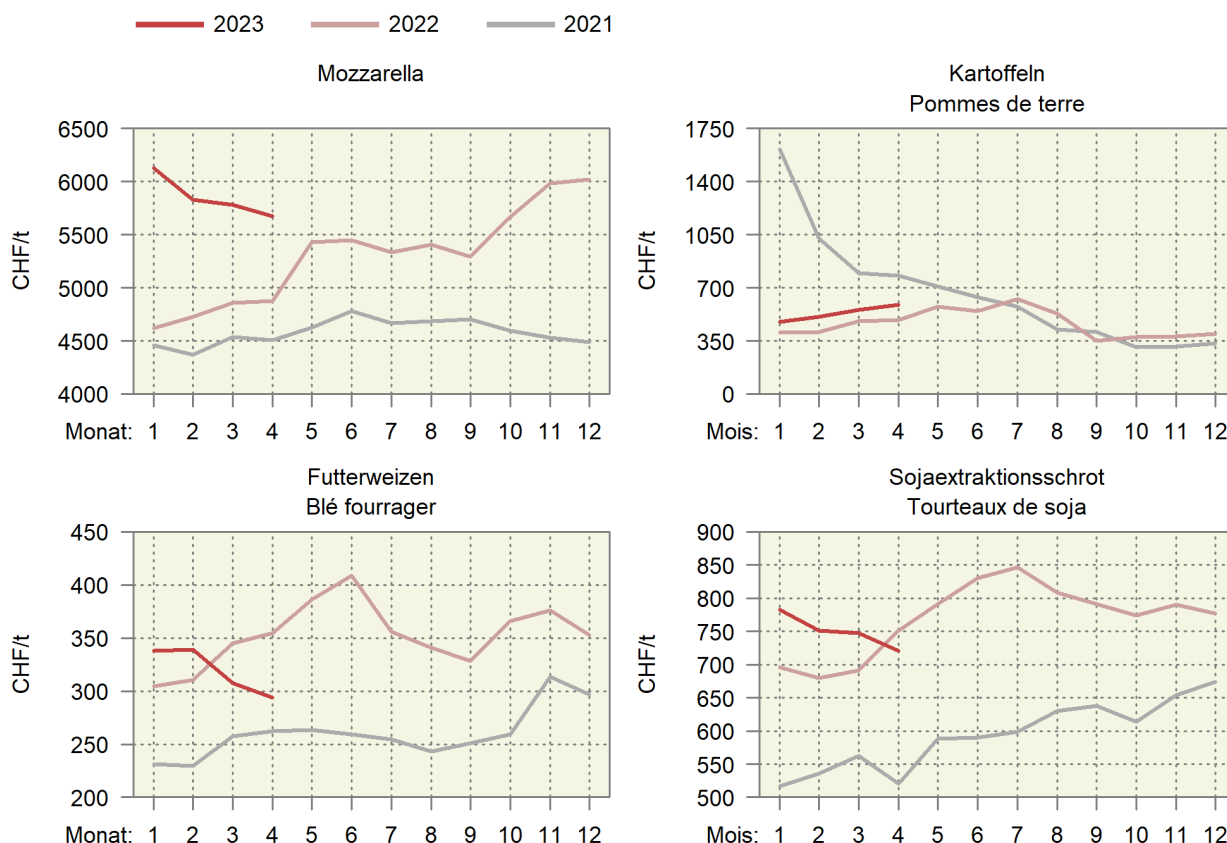

## 6. Preise ~ Prix

Im Mai blieben die Preise für Grossvieh stabil, lagen jedoch unter dem Niveau der beiden Vorjahre (Tabelle 6.3). Weiter rückläufig waren die Preise für Schlachtkälber (Tabelle 6.4). Die Preise für Tränkekälber befinden sich aktuell im saisonalen Anstieg, wiesen jedoch je nach Kategorie und Quelle eine Differenz von 1.00 bis 1.50 CHF/kg LG zum Vorjahrespreis auf (Tabelle 6.5). Die Preise für Jäger blieben im Mai stabil, jene der Schachtschweine stiegen weiter an (Tabelle 6.6). Die Preise für Schlachtlämmer und -schafe haben im Mai um ein paar Rappen pro kg SG zugelegt, jene der Weidelämmer blieben stabil (Tabelle 6.7). Vor allem die aktuell tiefen Preise der Schlachttiere setzen aktuell den Produzentenpreisindex Landwirtschaft unter Druck. Die restlichen Positionen vermögen dies jedoch zu kompensieren und der Index steigt im April gegenüber dem Vorjahr um 2,1% an (Tabelle 6.10). Die Teuerung der Nahrungsmittelpreise im Konsumentenpreisindex beträgt im April im Vergleich zum Vorjahr 5,4% (Tabelle 6.17). Die Weltmarktpreise vieler landwirtschaftlicher Rohstoffe haben sich in der letzten Zeit rückläufig entwickelt (Tabellen 6.22, 6.24 und 6.25), u.a. jene für Milchprodukte, Getreide, Soja, Pflanzenöle. Rückläufig sind auch Preise von Rohstoffen, die für landwirtschaftliche Produktionsmittel von Bedeutung sind, wie Harnstoff, Phosphate, Kaliumchlorid, Rohöl und Erdgas. Aus Schweizer Sicht erwähnenswert sind die hohen Weltmarktpreise für Zucker.

En mai, le prix du gros bétail est resté stable, mais il se situait au-dessous du niveau des deux années précédentes (tableau 6.3). Le prix des veaux de boucherie a continué de baisser (tableau 6.4). À l'heure actuelle, le prix des veaux d'engrais connaît une hausse saisonnière, mais présente une différence de 1 fr. 00 à 1 fr. 50 le kg PV par rapport à celui de l'année précédente selon la catégorie et la source (tableau 6.5). Le prix des gorettes est resté stable en mai, celui des porcs de boucherie a continué d'augmenter (tableau 6.6). En mai, le prix des agneaux et des moutons de boucherie a augmenté de quelques centimes le kg PM, celui des agneaux de pâturage est resté stable (tableau 6.7). C'est surtout le prix actuellement bas des animaux de boucherie qui fait pression sur l'indice des prix à la production agricole. Les autres postes parviennent toutefois à compenser ce phénomène: l'indice affiche une hausse de 2,1% en avril par rapport à l'année précédente (tableau 6.10). Le renchérissement du prix des produits alimentaires dans l'indice des prix à la consommation s'élève à 5,4% en avril par rapport à l'année d'avant (tableau 6.17). Sur le marché mondial, le prix de nombreuses matières premières agricoles s'est replié ces derniers temps (tableaux 6.22, 6.24 et 6.25), notamment ceux des produits laitiers, des céréales, du soja et des huiles végétales. Le prix des matières premières importantes pour les agents de production agricole, comme l'urée, les phosphates, le chlorure de potassium, le pétrole brut et le gaz naturel, est également en baisse. Du point de vue de la Suisse, il convient de signaler le prix élevé du sucre sur le marché mondial.

### 6.1 Realisierte Bruttopreise an Nutztviehauktionen Prix bruts réalisés lors de mises de bétail

Mittlere Bruttopreise vor Abzug der Auslagen für Futter- und Standgeld sowie Transport und Vermittlung; Anzahl verkaufte Tiere in Klammern  
Aufgrund der Massnahmen gegen den Coronavirus fanden keine Auktionen im April und Mai 2020 statt.

Prix bruts moyens avant déduction des frais d'affouragement, d'inscription, de transport et de l'indemnité de l'intermédiaire ;

Nombre d'animaux vendus entre parenthèses

Suite aux mesures contre le coronavirus, aucune auction n'a eu lieu au mois d'avril et de mai 2020.

Kategorie / Rasse	2021		2022		2023						Catégorie / race
					März	April	Mai				
					Mars	Avril	Mai				
<b>Kühe</b>											<b>Vaches</b>
Braunvieh	3 496	(366)	3 603	(469)	3 333	(57)	3 638	(8)	3 522	(66)	Brune
Fleckvieh	3 589	(2 393)	3 664	(2 582)	3 602	(195)	3 545	(243)	3 475	(248)	Tachetée rouge
Holstein	3 810	(135)	3 620	(248)	3 588	(17)	3 700	(19)	3 685	(13)	Holstein
<b>Rinder</b>											<b>Génisses</b>
<b>Milchrassen</b>											<b>Races laitières</b>
Braunvieh	2 801	(62)	3 114	(67)	3 075	(8)	...	(1)	2 554	(14)	Brune
Fleckvieh	3 117	(265)	3 109	(263)	3 203	(15)	2 713	(19)	2 095	(47)	Tachetée rouge
Holstein	3 029	(19)	2 540	(38)	...	(2)	1 767	(6)	3 167	(6)	Holstein
<b>Fleischrassen</b>											<b>Races à viande</b>
Limousin	4 560	(15)	...	...	...	...	...	...	...	...	Limousin
Simmental Mast	4 625	(12)	...	...	...	...	...	...	...	...	Simmental d'engraissement
Charolais	3 425	(4)	...	...	...	...	...	...	...	...	Charolais
Diverse Fleischrassen	3 631	(221)	3 638	(161)	3 892	(20)	3 656	(24)	3 714	(18)	Diverses races à viande
<b>Kühe und Rinder</b>											<b>Vaches et génisses</b>
<b>Milchrassen</b>											<b>Races laitières</b>
Braunvieh	4 680	(22)	4 788	(32)	...	...	...	...	...	...	Brune
<b>Fleischrassen</b>											<b>Races à viande</b>
Angus	4 750	(36)	4 827	(11)	5 031	(36)	...	...	...	...	Angus
Limousin	4 380	(10)	4 651	(29)	4 204	(28)	...	...	...	...	Limousin
Simmental Mast	4 530	(10)	4 787	(23)	4 775	(12)	...	...	...	...	Simmental d'engraissement
<b>Zuchtkälber</b>											<b>Veaux d'élevage</b>
<b>Milchrassen</b>											<b>Races laitières</b>
Braunvieh	1 508	(31)	1 476	(55)	1 383	(9)	...	(1)	1 154	(12)	Brune
Fleckvieh	1 270	(313)	1 251	(308)	989	(14)	969	(21)	1 158	(46)	Tachetée rouge
Holstein	936	(7)	1 350	(22)	...	...	...	(1)	...	...	Holstein
<b>Zuchtstiere</b>											<b>Taureaux d'élevage</b>
<b>Milchrassen</b>											<b>Races laitières</b>
Braunvieh	2 891	(16)	3 131	(16)	...	...	...	...	...	...	Brune
Fleckvieh	3 573	(111)	3 579	(115)	...	...	...	...	...	...	Tachetée rouge
<b>Fleischrassen</b>											<b>Races à viande</b>
Angus	5 312	(64)	5 383	(48)	...	6 000	(11)	...	...	...	Angus
Limousin	6 060	(87)	6 134	(73)	...	6 100	(25)	...	...	...	Limousin
Simmental Mast	5 658	(26)	5 283	(29)	...	5 036	(11)	...	...	...	Simmental d'engraissement
Charolais	4 925	(4)	5 000	(5)	...	...	(1)	...	...	...	Charolais

Organisatoren von Zucht- und Nutztviehauktionen

Organisateurs de mises de bétail

### Realisierte Preise an Nutztviehauktionen Prix bruts réalisés lors de mises de bétail

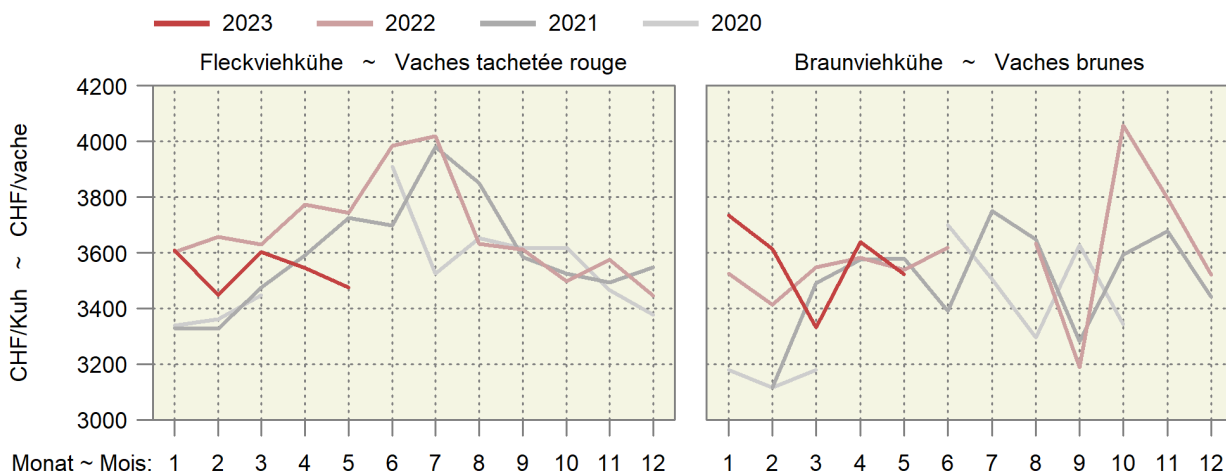

## 6.2 Auf überwachten Schlachtviehmärkten realisierte Preise Prix réalisés sur des marchés surveillés

Franken pro kg LG, MwSt. inbegriffen ~ Francs par kg PV, TVA incluse

Jahr	Monat	CHTAX	Jungvieh JB		Muni MT		Rinder RG		Jungkühe RV		Kühe VK	
Année	Mois		Jeune bétail JB		Taureaux MT		Génisses RG		Jeunes vaches RV		Vaches VK	
			CHF/kg	Anz. Tiere	CHF/kg	Anz. Tiere	CHF/kg	Anz. Tiere	CHF/kg	Anz. Tiere	CHF/kg	Anz. Tiere
				Nombre d'animaux		Nombre d'animaux		Nombre d'animaux		Nombre d'animaux		Nombre d'animaux
2023	Jan ~ Jan	C	7.46	15	6.06	6	6.01	16	...	-	...	1
		H	7.13	49	6.04	6	5.70	35	5.35	4	5.14	19
		T	6.96	145	5.28	16	5.10	130	4.68	119	4.52	553
		A	5.27	11	...	2	4.02	40	4.06	48	3.93	288
		X	...	1	...	1	3.50	11	...	1	3.24	421
	Feb ~ Fév	C	7.40	19	6.04	4	5.88	6	...	-	5.57	8
		H	7.26	54	5.85	10	5.55	30	5.21	6	5.11	23
		T	6.91	187	5.15	30	5.06	93	4.64	103	4.51	509
		A	5.36	9	...	2	4.04	32	3.89	36	3.95	200
		X	4.49	5	...	2	3.25	13	...	1	3.35	336
	Mrz ~ Mar	C	7.53	42	5.84	7	5.69	11	...	1	5.42	5
		H	7.35	226	5.70	11	5.53	37	...	1	5.22	26
		T	7.13	494	4.96	23	5.19	135	4.71	83	4.57	449
		A	5.64	21	4.25	3	4.15	31	4.12	40	4.08	198
		X	4.43	3	...	-	3.70	7	...	2	3.48	255
	Apr ~ Avr	C	7.41	47	5.92	7	5.63	26	...	-	5.50	5
		H	7.16	162	5.48	16	5.53	21	...	2	5.19	25
		T	6.95	437	5.38	14	5.08	105	4.80	67	4.66	390
		A	5.34	24	...	2	4.29	32	4.21	36	4.16	161
		X	4.29	8	...	2	3.61	10	3.85	11	3.62	209

Proviande; Freiburgische Viehverwertungsgenossenschaft

Proviande ; Coopérative fribourgeoise pour l'écoulement du bétail

### Preise auf den überwachten Märkten Prix sur les marchés surveillés

— 2023 — 2022 — 2021 — 2020

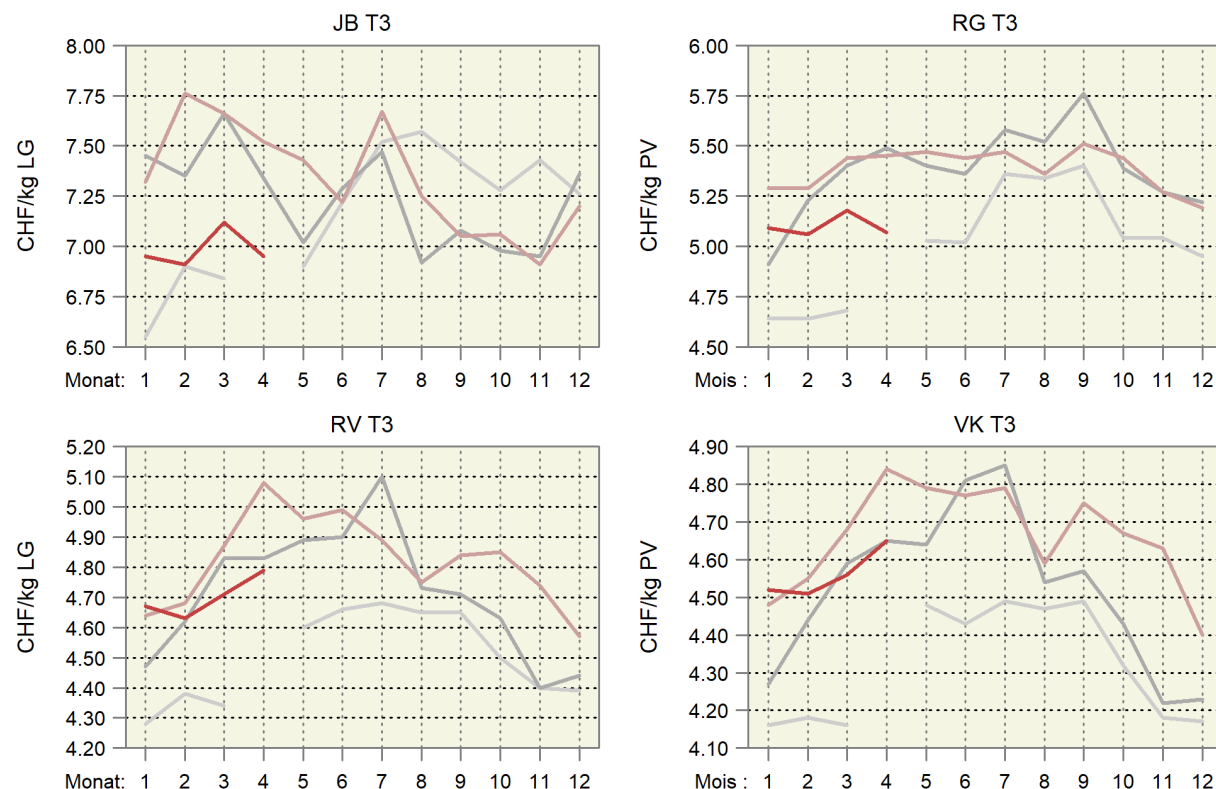



### 6.3 Realisierte Schlachtviehpreise für Rindvieh Prix réalisés du bétail bovin de boucherie

Preise in CHF pro kg Schlachtgewicht franko Schlachthof, MwSt. inbegriffen, Monatspreise berechnet anhand der in den Schlachthöfen erhobenen Wochenpreise (gewichtet nach Arbeitstagen).

Prix en CHF par kg poids mort franco abattoir, TVA incluse, prix mensuels calculés sur la base des prix hebdomadaires réalisés dans les abattoirs (pondérés en fonction des jours de travail).

Kategorie	2022		2023		Differenz in CHF zum		Catégorie
	Différence en CHF par rapport à				Vorjahr	Vormonat	
	Mai	März	April	Mai			
Qualitätsmanagement Schweizer Fleisch (QM)							Assurance Qualité Viande Suisse (AQ)
Muni MT T3	10.40	9.88	9.54	9.56	-0.84	0.02	Taureaux MT T3
Rinder RG T3	10.40	9.89	9.58	9.56	-0.84	-0.02	Génisses RG T3
Ochsen OB T3	10.40	9.89	9.58	9.56	-0.85	-0.02	Bœuf OB T3
Rinder/Jungkühe RV T3	9.80	9.50	9.49	9.50	-0.30	0.01	Génisses/jeunes vaches RV T3
Kühe VK T3	9.62	9.31	9.30	9.31	-0.31	0.01	Vaches VK T3
Kühe VK A3	8.70	8.48	8.47	8.52	-0.18	0.06	Vaches VK A3
Jungvieh JB T3 <sup>1</sup>	7.89	7.12	6.99	6.94	-0.95	-0.05	Jeune bétail JB T3 <sup>1</sup>
Label IP-Suisse							Label PI-Suisse
Muni MT T3	10.95	10.25	9.77	9.85	-1.10	0.08	Taureaux MT T3
Rinder RG T3	10.95	10.24	9.75	9.83	-1.12	0.08	Génisses RG T3
Kühe VK T3	9.87	9.43	9.45	9.49	-0.38	0.04	Vaches VK T3
Label Bio Suisse							Label Bio Suisse
Muni MT T3	10.60	9.93	9.80	9.80	-0.80	-	Taureaux MT T3
Rinder RG T3	10.60	9.93	9.80	9.80	-0.80	-	Génisses RG T3
Kühe VK T3	10.30	9.90	9.90	9.90	-0.40	-	Vaches VK T3

<sup>1</sup> Tiere zur Weitermast, CHF/kg LG

<sup>1</sup> Bêtes d'engraissement, CHF/kg PV

Proviande

Proviande

### Realisierte Schlachtviehpreise für grosses Rindvieh Prix réalisés du gros bétail bovin

Nach Jahr und Monat, in CHF/kg SG ~ Par année et mois, en CHF/kg PM

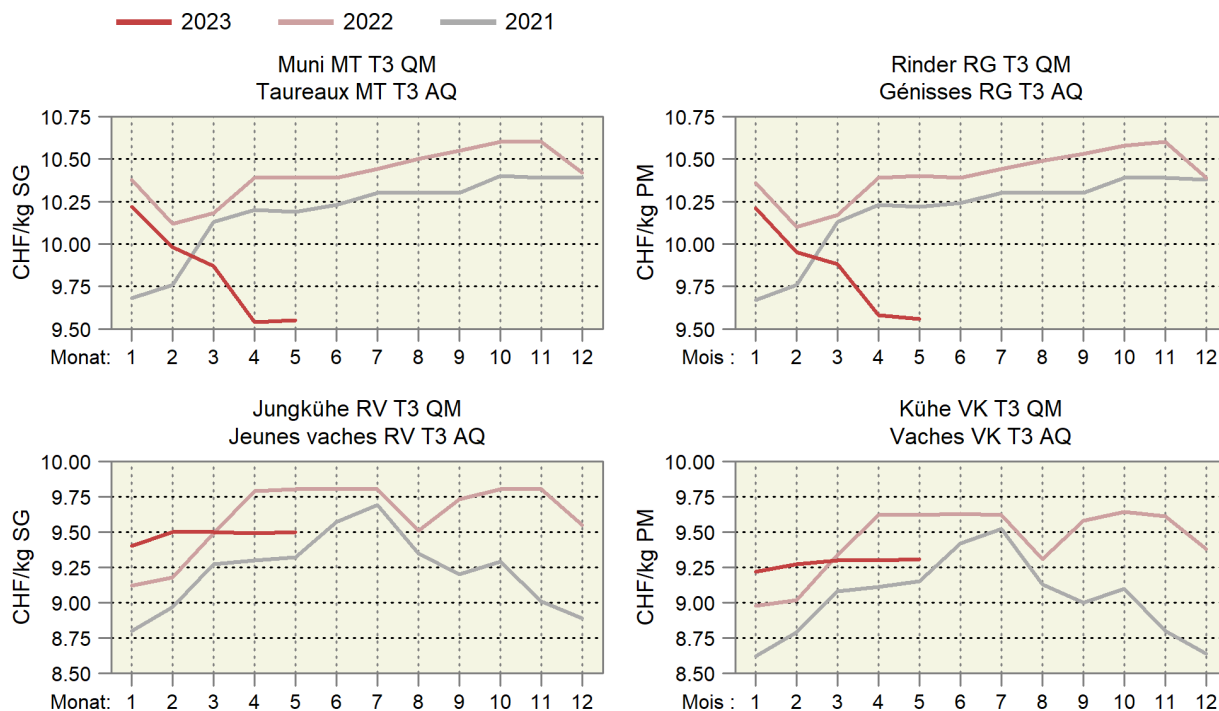

### 6.4 Realisierte Schlachtviehpreise für Kälber und Natura-Beef Prix réalisés des veaux de boucherie et des Natura-Beef

Preise in CHF pro kg Schlachtgewicht franko Schlachthof, MwSt. inbegriffen, Monatspreise berechnet anhand der in den Schlachthöfen erhobenen Wochenpreise (gewichtet nach Arbeitstagen).

Prix en CHF par kg poids mort franco abattoir, TVA incluse, prix mensuels calculés sur la base des prix hebdomadaires réalisés dans les abattoirs (pondérés en fonction des jours de travail).

Kategorie	2022		2023		Differenz in CHF zum		Catégorie
	Différence en CHF par rapport à						
	Mai	März	April	Mai	Vorjahr	Vormonat	
	Mai	Mars	Avril	Mai	Année préc.	Mois préc.	
Kälber KV T3							Veaux KV T3
QM Schweizer Fleisch	15.41	15.48	14.77	14.03	-1.37	-0.74	AQ Viande Suisse
Label IP-Suisse	16.39	16.11	15.34	14.67	-1.72	-0.68	Label PI-Suisse
Label Bio	15.50	15.46	14.80	14.06	-1.44	-0.73	Label Bio
Natura-Beef T3	12.70	11.93	11.80	11.80	-0.90	-	Natura-Beef T3

Proviande

Proviande

### Realisierte Schlachtviehpreise für Kälber und Natura-Beef Prix réalisés des veaux et des Natura-Beef

Nach Jahr und Monat, in CHF/kg SG ~ Par année et mois, en CHF/kg PM

— 2023 — 2022 — 2021

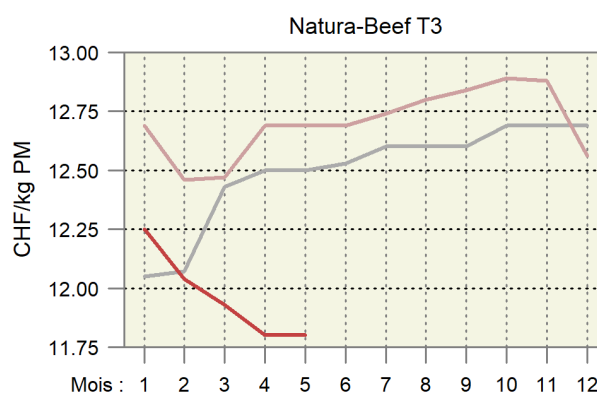
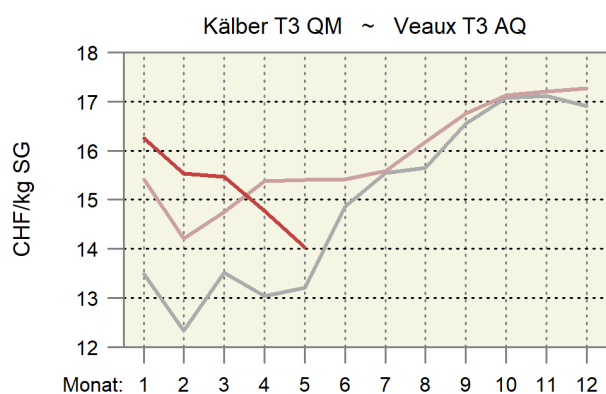

## 6.5 Preise für Tränkekälber Prix pour des veaux d'engrais

Franken pro kg LG, ab Stall, MwSt. inbegriffen ~ Francs par kg PV, départ ferme, TVA inclus

Kategorie	2022		2023			Differenz in CHF zum		Catégorie
						Différence en CHF par rapport à		
	Mai		März	April	Mai	Vorjahr	Vormonat	
	Mai	Mars	Avril	Mai	Année préc.	Mois préc.		
Tränker AA, männlich								Veaux d'engrais AA, mâle selon les éleveurs <sup>1</sup>
gemäss Geburtsbetriebe <sup>1</sup>	10.89	9.39	9.50	10.05	-0.84	0.55		
gemäss Handel/Mäster <sup>2</sup>	10.52	8.50	8.50	9.05	-1.47	0.55	selon commerce/engraisers <sup>2</sup>	
Tränker AA, weiblich								Veaux d'engrais AA, femelle selon commerce/engraisers <sup>2</sup>
gemäss Handel/Mäster <sup>2</sup>	9.22	6.80	6.80	7.35	-1.87	0.55		
Tränker AB, männlich								Veaux d'engrais AA, mâle selon commerce/engraisers <sup>2</sup>
gemäss Handel/Mäster <sup>2</sup>	8.22	5.60	5.60	5.91	-2.30	0.31		
Tränker AB, weiblich								Veaux d'engrais AA, femelle selon commerce/engraisers <sup>2</sup>
gemäss Handel/Mäster <sup>2</sup>	7.82	5.20	5.20	5.51	-2.30	0.31		
Tränker A								Veaux d'engrais A selon les éleveurs <sup>1</sup>
gemäss Geburtsbetriebe <sup>1</sup>	5.19	3.65	3.80	4.11	-1.07	0.31		
gemäss Handel/Mäster <sup>2</sup>	4.62	3.30	3.30	3.61	-1.01	0.31	selon commerce/engraisers <sup>2</sup>	
Labeltränker männlich <sup>3</sup>								Veaux d'engrais sous label mâle <sup>3</sup>
Bio-Weide-Beef	11.32	9.33	9.50	9.99	-1.33	0.49	Bœuf des prairies bio	
Mastrasse Bio	11.32	8.50	8.50	9.05	-2.27	0.55	Race à viande bio	
SwissPrimGourmet <sup>3</sup>	11.32	9.40	9.50	9.99	-1.33	0.49	SwissPrimGourmet <sup>3</sup>	
Labeltränker weiblich <sup>3</sup>								Veaux d'engrais sous label femelle <sup>3</sup>
Bio-Weide-Beef	9.82	7.30	7.30	7.90	-1.91	0.60	Bœuf des prairies bio	
Mastrasse Bio	9.82	7.30	7.30	7.85	-1.97	0.55	Race à viande bio	
SwissPrimGourmet <sup>3</sup>	9.82	7.30	7.30	7.90	-1.91	0.60	SwissPrimGourmet <sup>3</sup>	

<sup>1</sup> Richtpreise

<sup>2</sup> Richtpreise, bis Ende 2022 realisierte Preise

<sup>3</sup> Preise gemäss Angaben der Labelinhaber

<sup>1</sup> Prix indicatifs

<sup>2</sup> Prix indicatifs, jusqu'à la fin 2022 des prix réalisés

<sup>3</sup> Prix selon les détenteurs de label

Verschiedene Quellen

Sources diverses

### Preise der Tränkekälber Prix des veaux d'engrais

— 2023 — 2022 — 2021

Gemäss den Geburtsbetrieben ~ Selon les éleveurs  
Tränker AAm ~ Veaux d'engrais AAm

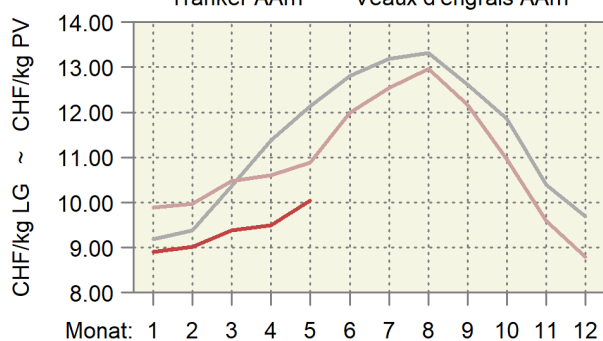

Tränker A ~ Veaux d'engrais A

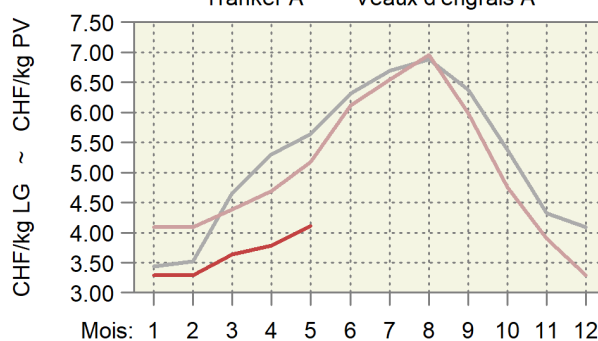

Gemäss den Händlern und den Mästern ~ Selon le commerce et les engraisseurs  
Tränker AAm ~ Veaux d'engrais AAm

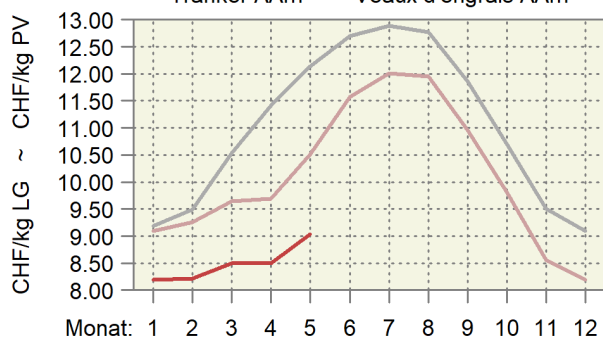

Tränker A ~ Veaux d'engrais A

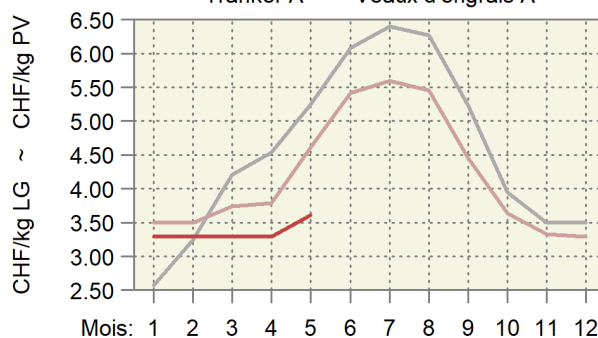

## 6.6 Preise für Jager und Schlachtschweine Prix des goretts et des porcs de boucherie

MwSt. inbegriffen ~ TVA incluse

Kategorie	Preisbasis <sup>1</sup>	2022				2023				Differenz in CHF zum		Catégorie
		Base du prix <sup>1</sup>								Différence en CHF par rapport à		
		Mai	März	April	Mai	Vorjahr	Vormonat					
	Mai	Mars	Avril	Mai	Année préc.	Mois préc.						
<b>Jager, CHF/kg LG</b>												
SGD-A 20 kg QM <sup>2</sup>	A	4.88	5.03	5.30	5.30	0.42	-	<b>Goretts, CHF/kg PV</b>				
SGD-A 20 kg Bio <sup>3</sup>	A	13.20	13.00	13.00	13.00	-0.20	-	SSP-A 20 kg AQ <sup>2</sup>				
								SSP-A 20 kg Bio <sup>3</sup>				
<b>Schlachtschweine, CHF/kg SG</b>												
QM <sup>4</sup>	A	3.80	3.04	3.30	3.56	-0.24	0.26	<b>Porcs de boucherie, CHF/kg PM</b>				
IP-Suisse <sup>4</sup>	A	4.15	3.34	3.60	3.89	-0.26	0.30	AQ <sup>4</sup>				
SwissPrimPorc <sup>3</sup>	B	4.98	4.22	4.48	4.74	-0.24	0.26	PI-Suisse <sup>4</sup>				
Fidelio <sup>3</sup>	B	7.80	7.80	7.80	7.80	-	-	SwissPrimPorc <sup>3</sup>				
Bio <sup>4</sup>	A	7.80	7.80	7.80	7.80	-	-	Fidelio <sup>3</sup>				
								Bio <sup>4</sup>				
<b>Abgehende Zuchtschweine, CHF/kg SG</b>												
Konventionell <sup>5</sup>	A	1.30	0.79	1.10	1.30	-0.00	0.20	<b>Truies de réforme, CHF/kg PM</b>				
Bio <sup>3</sup>	B	4.70	4.70	4.70	4.70	-	-	Konventionnelles <sup>5</sup>				
								Bio <sup>3</sup>				

<sup>1</sup> Preisbasis: A) Preis ab Stall, B) Preis franko Schlachthof

<sup>2</sup> Gesamtschweizerische Ferkelbörse

<sup>3</sup> Nach Angabe des Labelinhabers

<sup>4</sup> Realisierte Preise Proviande

<sup>5</sup> Schlachthofumfrage SBV

<sup>1</sup> Base du prix : A) prix départ ferme, B) prix franco abattoir

<sup>2</sup> Bourse suisse de porcelets

<sup>3</sup> Selon indication du détenteur du label

<sup>4</sup> Prix réalisés de la Proviande

<sup>5</sup> Enquête de l'USP auprès des abattoirs

Verschiedene Quellen

Sources diverses

### Preisentwicklung der Jager und der Schlachtschweine Évolution des prix des goretts et des porcs de boucherie

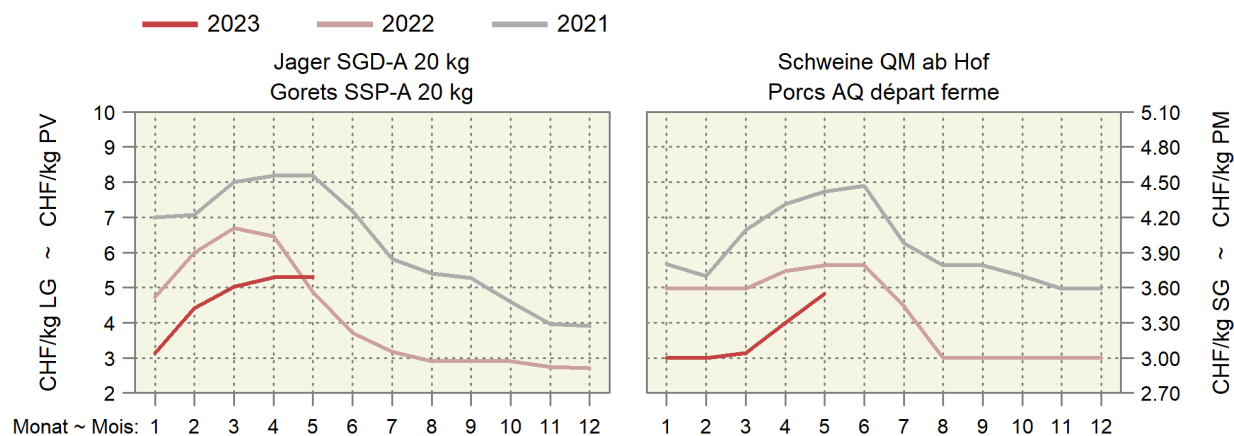
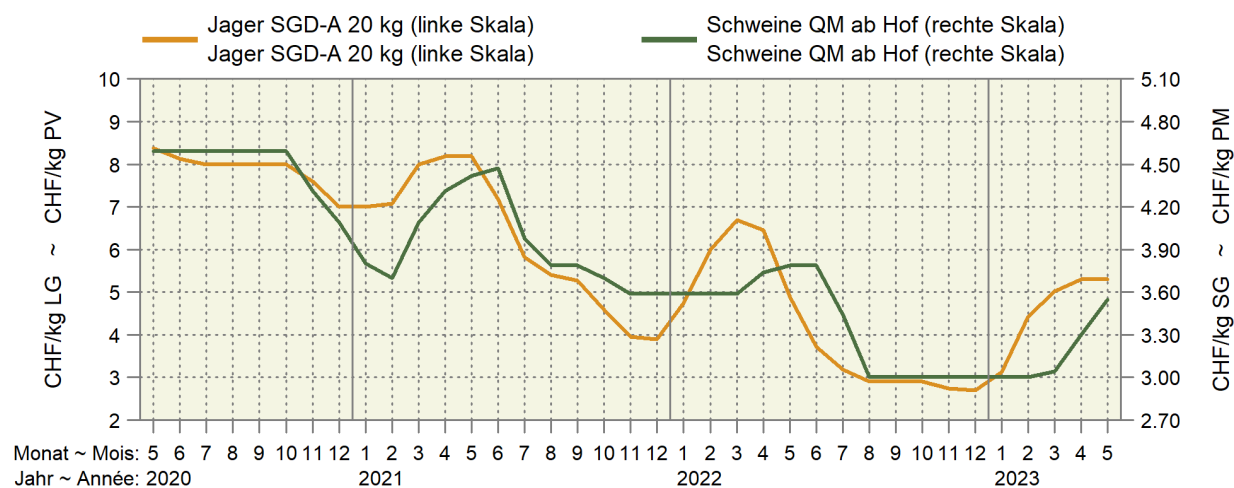

## 6.7 Preise für Lämmer und Schafe Prix pour agneaux et moutons

MwSt. inbegriffen ~ TVA incluse

Kategorie	Preisbasis <sup>1</sup> Base du prix <sup>1</sup>	2022				2023				Differenz in CHF zum		Catégorie
										Différence en CHF par rapport à		
		Mai	März	April	Mai	Mai	März	April	Mai	Vorjahr	Vormonat	
		Mai	Mars	Avril	Mai	Année préc.	Mois préc.					
Weidelämmer, CHF/kg LG QM <sup>2</sup> , T3	B	6.30	5.40	5.40	5.40	-0.90	-			Agneaux de pâturage, CHF/kg PV AQ <sup>2</sup> , T3		
Lämmer, CHF/kg SG											Agneaux, CHF/kg PM	
QM <sup>2</sup> , T3	B	14.80	13.41	13.50	13.60	-1.20	0.10			AQ <sup>2</sup> , T3		
IP-Suisse, T3	A	15.60	14.31	14.40	14.49	-1.10	0.10			PI-Suisse, T3		
Bio, T3	A	16.30	15.29	14.90	15.13	-1.17	0.23			Bio, T3		
Schafe, CHF/kg SG											Moutons, CHF/kg PM	
SM 2, QM <sup>2</sup> , T3	B	10.05	9.63	9.65	9.68	-0.37	0.03			SM 2, AQ <sup>2</sup> , T3		
SM 4-8, QM <sup>2</sup> , T3	B	7.20	6.98	7.00	7.03	-0.16	0.03			SM 4-8, AQ <sup>2</sup> , T3		

<sup>1</sup> A) franko Schlachthof; B) auf dem Markt  
<sup>2</sup> Wochenpreise Proviande

<sup>1</sup> A) franco abattoir ; B) sur le marché  
<sup>2</sup> Prix hebdomadaires Proviande

Verschiedene Quellen

Sources diverses

### Preise für Lämmer und Schafe Prix pour agneaux et moutons

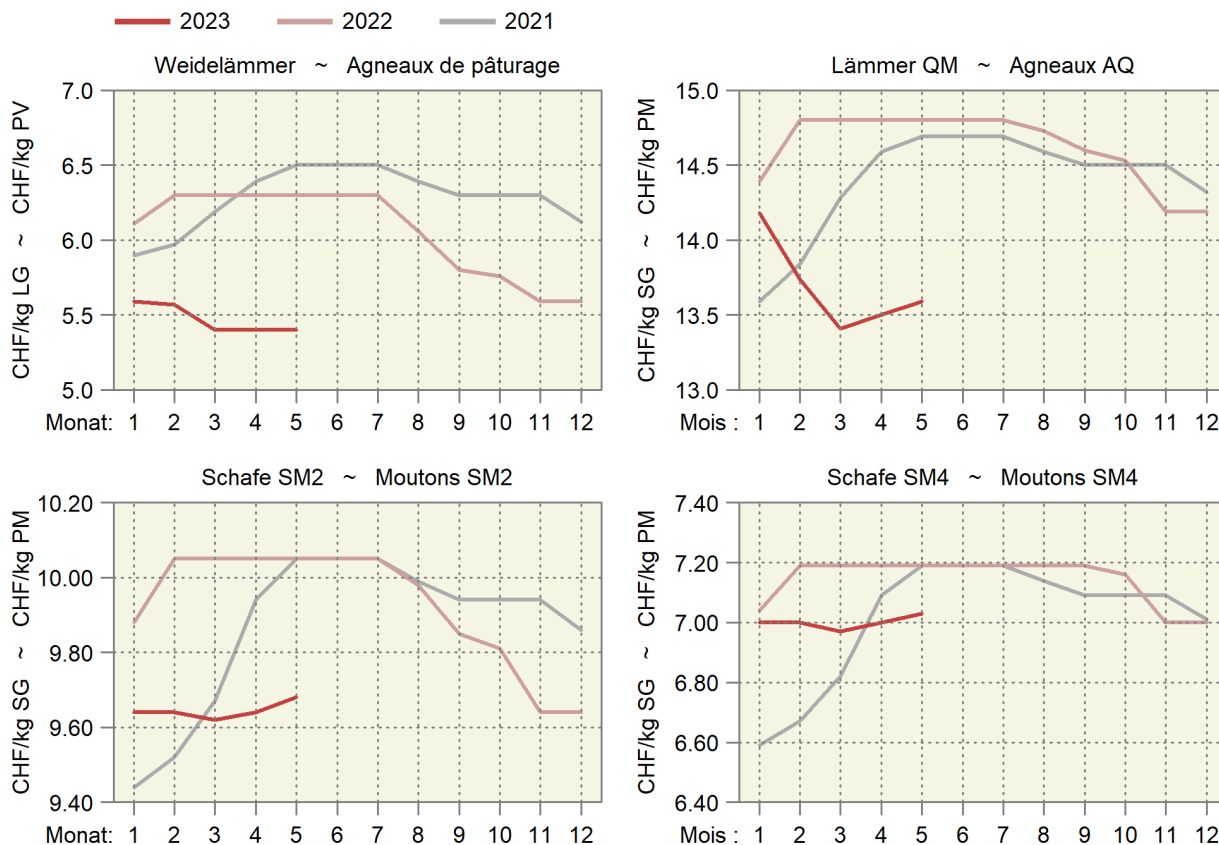

## 6.8 Auf überwachten Märkten realisierte Preise für Gitzi Prix réalisés des cabris sur des marchés surveillés

Franken pro kg SG, MwSt. inbegriffen ~ Francs par kg PM, TVA incluse

Monat	Kategorie	Gitzi I ~ Cabris I				Gitzi II ~ Cabris II			
Mois	Categorie	2022		2023		2022		2023	
		CHF/kg	N	CHF/kg	N	CHF/kg	N	CHF/kg	N
Jan ~ Jan	H	14.50	23	14.50	21	11.00	4	11.00	4
	T	13.00	3	...	2	10.00	4	...	-
	A	...	-	...	-	...	-	...	-
Feb ~ Fév	H	14.46	76	14.58	81	10.90	15	11.15	26
	T	...	2	...	-	...	-	...	-
	A	...	-	...	-	...	-	...	-
Mrz ~ Mar	H	15.92	319	16.40	227	12.28	152	12.76	108
	T	14.25	42	15.10	21	11.59	11	11.88	13
	A	...	2	...	1	9.75	4	...	-
Apr ~ Avr	H	17.19	263	15.64	502	14.46	102	14.09	120
	T	16.52	86	15.27	111	14.25	65	13.74	89
	A	13.79	9	...	-	13.36	8	11.67	12
Mai ~ Mai	H	13.57	268			11.00	101		
	T	12.00	41			10.00	25		
	A	...	1			8.00	7		
Jun ~ Jun	H	12.77	49			11.00	32		
	T	11.00	3			...	2		
	A	10.00	4			8.00	4		
Jul ~ Jul	H	12.50	26			11.00	8		
	T	11.00	8			10.00	8		
	A	...	1			8.00	8		
Aug ~ Aoû	H	...	-			...	-		
	T	...	-			...	-		
	A	...	-			...	-		
Sep ~ Sep	H	12.50	18			11.00	8		
	T	11.00	6			...	2		
	A	...	-			...	-		
Okt ~ Oct	H	12.50	16			11.00	3		
	T	...	1			10.00	7		
	A	...	-			...	1		
Nov ~ Nov	H	...	-			...	-		
	T	11.00	5			10.00	4		
	A	...	-			8.00	8		
Dez ~ Déc	H	12.50	26			11.00	4		
	T	...	1			...	-		
	A	...	-			...	-		

Proviande

Proviande

Realisierte Preise der Gitzi auf den überwachten Märkten

Prix réalisés des cabris sur les marchés surveillés

Nach Jahr und Monat, in CHF/kg Schlachtgewicht (SG) ~ Par an et mois, en CHF/kg de poids mort (PM)

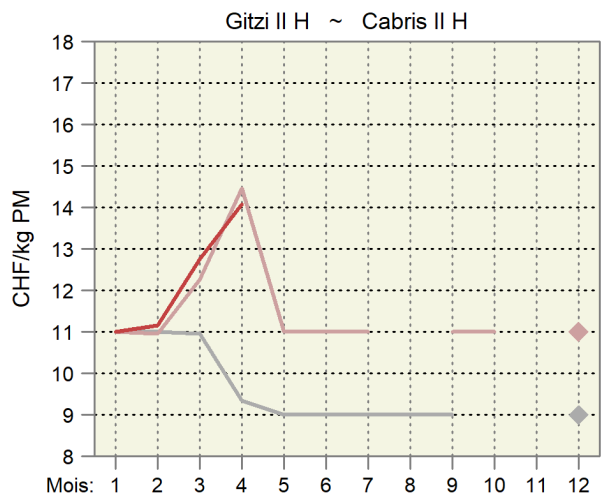
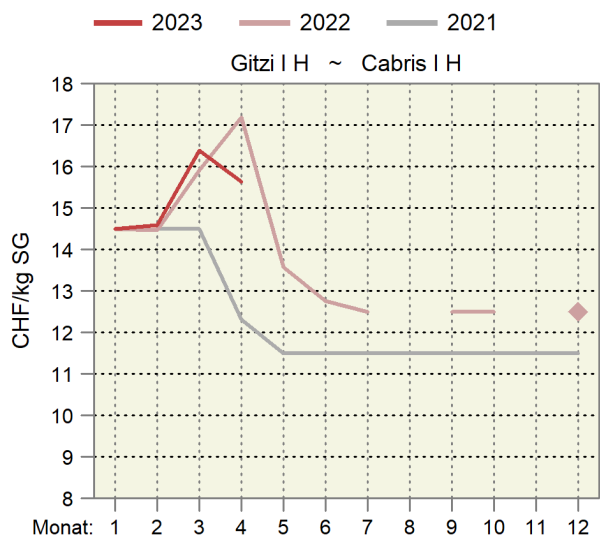



## 6.9 Produzentenmilchpreis Prix du lait à la production

In Franken pro 100 kg, MwSt. inbegriffen ~ En francs par 100 kg, TVA incluse

Jahr ~ Année	Monate ~ Mois												Type du lait
	Jan	Feb	Mrz	Apr	Mai	Jun	Jul	Aug	Sep	Okt	Nov	Dez	
	Jan	Fév	Mar	Avr	Mai	Jun	Jul	Aoû	Sep	Oct	Nov	Déc	
2020													2020
Verkehrsmilch	65.78	63.65	63.29	63.12	62.72	65.25	67.49	68.44	69.15	69.55	67.88	67.81	Lait commercialisé
Molkereimilch	60.74	58.42	58.08	57.68	57.02	59.11	61.83	62.55	62.89	63.64	61.49	61.72	Lait de centrale
Verkäste Milch	68.84	67.21	66.67	66.90	66.67	68.16	69.62	70.37	71.41	71.87	71.20	70.96	Transf. en fromage
Milch gewerbl. Käseereien	73.18	72.15	71.81	72.43	72.56	72.80	73.37	73.99	75.61	75.85	76.09	75.62	Fromageries artisanales
Biomilch	81.14	76.16	74.77	75.28	74.15	79.97	85.06	88.04	87.85	87.59	83.09	83.46	Lait bio
2021													2021
Verkehrsmilch	68.98	67.02	66.82	66.44	66.59	69.44	71.48	72.19	72.91	73.42	71.96	71.89	Lait commercialisé
Molkereimilch	63.70	61.86	61.24	60.94	60.90	63.07	65.81	67.14	67.68	68.80	66.90	67.27	Lait de centrale
Verkäste Milch	71.95	70.32	70.37	69.89	70.30	72.38	73.54	73.69	74.61	74.76	74.26	74.10	Transf. en fromage
Milch gewerbl. Käseereien	76.02	74.80	75.64	75.22	75.83	77.01	77.06	76.52	77.62	77.67	78.06	77.77	Fromageries artisanales
Biomilch	82.54	78.09	76.54	76.18	76.10	82.10	87.66	88.92	88.82	89.00	84.15	84.09	Lait bio
2022													2022
Verkehrsmilch	71.56	69.94	69.13	70.33	72.49	75.06	78.56	79.39	80.07	80.92	78.90	79.53	Lait commercialisé
Molkereimilch	67.51	65.40	64.71	66.59	68.37	70.90	75.23	75.96	76.49	78.11	75.34	76.18	Lait de centrale
Verkäste Milch	73.58	72.66	71.45	72.45	75.11	76.56	78.89	80.00	81.18	80.99	79.83	80.35	Transf. en fromage
Milch gewerbl. Käseereien	76.62	76.48	75.27	76.05	78.86	79.17	80.30	81.85	83.21	82.77	82.40	82.79	Fromageries artisanales
Biomilch	82.87	80.09	79.95	79.81	79.88	86.17	95.91	96.85	98.07	97.44	93.34	93.61	Lait bio
2023													2023
Verkehrsmilch	78.45	76.52	74.48	73.75									Lait commercialisé
Molkereimilch	75.11	72.48	70.63	69.20									Lait de centrale
Verkäste Milch	79.82	79.16	76.61	76.76									Transf. en fromage
Milch gewerbl. Käseereien	82.01	82.74	80.39	81.44									Fromageries artisanales
Biomilch	92.47	87.71	85.40	85.26									Lait bio

Bundesamt für Landwirtschaft (BLW), Fachbereich Marktanalysen

Office fédéral de l'agriculture (OFAG), secteur Analyses du marché

### Produzentenmilchpreis nach Monat Prix du lait à la production par mois

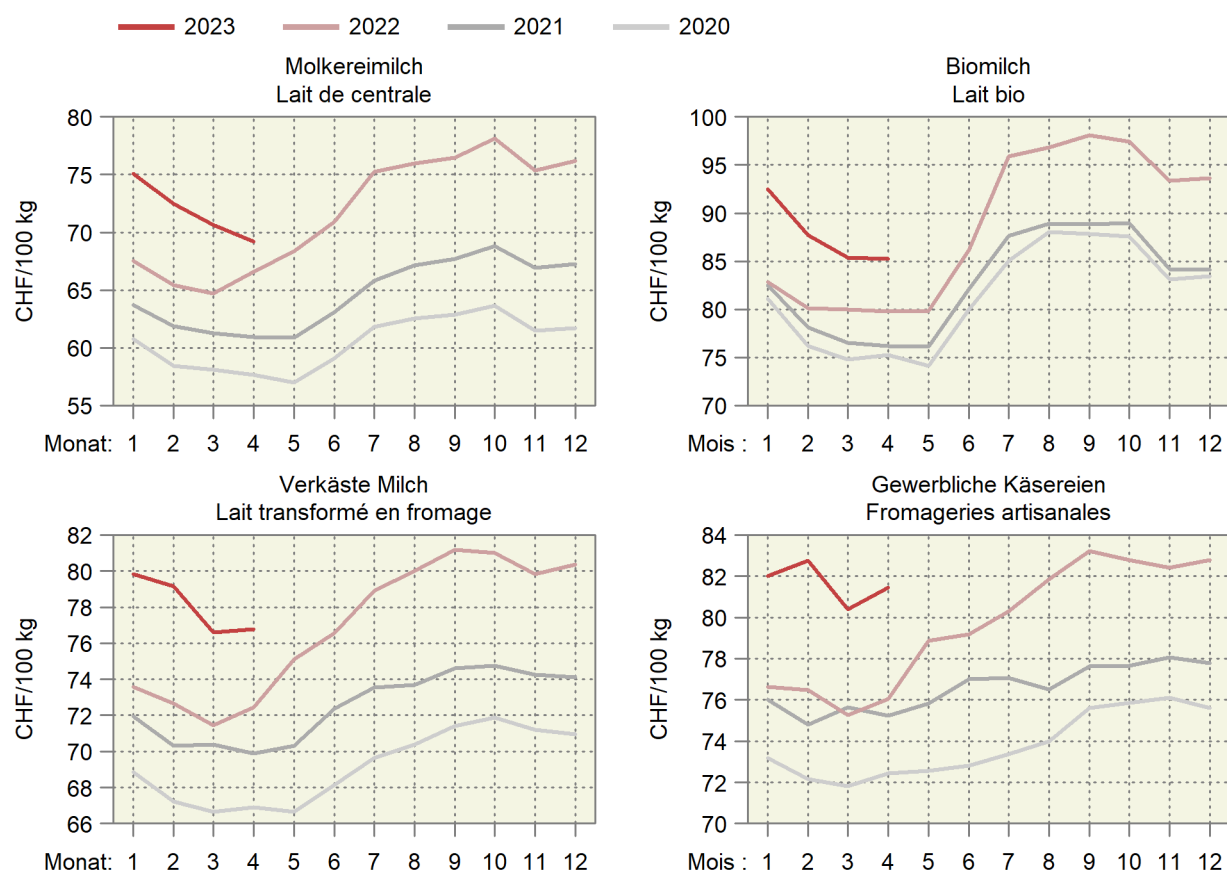

## 6.10 Produzentenpreisindex Landwirtschaft Indice des prix à la production dans l'agriculture

Ohne Gartenbau- und Baumschulprodukte, Dezember 2020 = 100  
Sans produits de pépinières et produits horticoles, décembre 2020 = 100

Produkte	Gewichtung 2020	2022			2023		Veränderung in % zum		Produits
		Pondération 2020	April	März	April	Variation en % par rap.			
			Avril	Mars	Avril	Vorjahr	Vormonat		
					Année préc.	Mois préc.			
Landwirtschaftliche Produkte <sup>1</sup>	100.0000	102.9	104.9	105.1	2.1	0.1	Produits agricoles <sup>1</sup>		
Pflanzliche Erzeugung	32.7245	107.4	111.2	111.0	3.3	-0.2	Production végétale		
Getreide	5.1721	100.1	109.3	109.3	9.1	-	Céréales		
Weizen und Spelz	3.5103	100.2	109.6	109.6	9.4	-	Blé et épeautre		
Roggen	0.0576	100.0	111.3	111.3	11.3	-	Seigle		
Gerste	0.8903	100.0	108.7	108.7	8.7	-	Orge		
Körnermais	0.4993	100.0	108.2	108.2	8.2	-	Maïs grains		
Triticale	0.2145	100.0	108.7	108.7	8.7	-	Triticale		
Handelsgewächse	2.3768	109.7	127.2	127.2	16.0	-	Plantes industrielles		
Ölsaaten und Ölfrüchte	1.0703	119.0	144.3	144.3	21.3	-	Graines et fruits oléagineux		
Eiweisspflanzen	0.1015	100.0	108.1	108.1	8.1	-	Protéagineux		
Zuckerrüben	1.2051	102.3	113.7	113.7	11.2	-	Betteraves sucrières		
Futterpflanzen	0.7900	113.1	109.8	109.8	-2.9	-	Plantes fourragères		
Frischgemüse	10.8443	109.0	110.2	109.5	0.4	-0.6	Légumes frais		
Frischgemüse Bio	1.6663	109.9	108.2	108.1	-1.6	-0.1	Légumes Bio		
Frischgemüse ÖLN	9.1780	108.9	110.6	109.7	0.8	-0.7	Légumes PER		
Blumenkohl	0.2430	113.7	122.6	122.6	7.9	-	Chou-fleur		
Tomaten	1.6577	88.7	99.5	99.5	12.2	-	Tomates		
Sonstige Frischgemüse	8.9436	112.6	111.8	111.0	-1.5	-0.8	Autres légumes frais		
Kopfkohl	0.4084	118.0	100.3	100.3	-15.0	-	Chou pommé		
Blattsalat	1.4609	108.9	106.9	112.5	3.3	5.3	Salades à feuilles		
Spinat	0.2810	100.0	100.0	100.0	-	-	Epinards		
Gurken	0.3487	100.0	112.3	112.3	12.3	-	Concombres		
Karotten	0.7008	114.5	96.7	96.7	-15.5	-	Carottes		
Zwiebeln	0.5685	124.0	116.2	116.2	-6.3	-	Oignons		
Buschbohnen	0.1966	110.6	102.9	102.9	-7.0	-	Haricots nains		
Erbsen	0.0624	95.6	95.6	95.6	-0.0	-	Petits pois		
Sonstige Frischgemüse, a.n.g.	4.9163	113.7	117.1	113.9	0.2	-2.7	Autres légumes frais, n.d.a.		
Zichorien/Endivien	0.9175	107.0	113.5	113.5	6.0	-	Chicorées/Endives		
Lauch	0.5948	142.8	121.4	129.7	-9.1	6.9	Poireaux		
Kohlrabi	0.1898	92.9	114.8	114.8	23.6	-	Chou-pomme		
Radieschen/Rettich	0.3343	105.8	101.4	101.4	-4.2	-	Radis/radis blanc		
Zucchetti	0.2875	152.6	119.9	119.9	-21.4	-	Courgettes		
Sellerie	0.5421	118.6	112.7	112.7	-5.0	-	Céleri-rave		
Broccoli	0.3249	114.7	117.3	117.3	2.3	-	Brocoli		
Fenchel	0.2432	90.9	104.3	104.3	14.8	-	Fenouil		
Krautstiel	0.0754	117.9	98.3	122.1	3.6	24.3	Côte de bette		
Chinakohl	0.1721	114.3	122.9	122.9	7.6	-	Chou chinois		
Nüsslisalat	0.9136	101.7	136.1	111.5	9.6	-18.1	Doucette, rampon, mâche		
Kartoffeln	2.5464	126.8	123.4	123.4	-2.6	-	Pommes de terre		
Frischkartoffeln	1.8249	133.8	127.0	127.0	-5.1	-	Pommes de terre frais		
Kartoffeln, Veredlung	0.7215	109.1	114.5	114.5	5.0	-	Pommes de terre, transformation		
Obst	10.9950	103.8	106.9	106.9	3.0	-	Fruits		
Frischobst	4.8811	102.3	106.4	106.4	4.0	-	Fruits frais		
Tafeläpfel	1.8566	99.7	105.8	105.8	6.1	-	Pommes de table		
Tafelbirnen	0.2852	101.7	109.5	109.5	7.6	-	Poires de table		
Sonstiges Frischobst	2.7393	104.1	106.5	106.5	2.3	-	Autres fruits frais		
Kirschen	0.3856	100.0	103.3	103.3	3.3	-	Cerises		
Zwetschgen	0.1885	120.1	116.1	116.1	-3.3	-	Prunes		
Erdbeeren	0.7497	105.9	109.0	109.0	3.0	-	Fraises		
Sonstiges Frischobst, a.n.g.	1.4156	102.1	104.8	104.8	2.6	-	Autres fruits frais, n.d.a.		
Aprikosen	0.2713	100.0	100.0	100.0	-	-	Abricots		
Himbeeren	0.6638	104.6	110.2	110.2	5.4	-	Framboises		
Mostobst	0.4805	100.0	100.0	100.0	-	-	Fruits à cidre		
Trauben	6.1139	105.0	107.3	107.3	2.2	-	Raisins		

-/-

## 6.10 Produzentenpreisindex Landwirtschaft Indice des prix à la production dans l'agriculture

Fortsetzung  
Suite

Ohne Gartenbau- und Baumschulprodukte, Dezember 2020 = 100  
Sans produits de pépinières et produits horticoles, décembre 2020 = 100

Produkte	Gewichtung 2020	2022			2023			Produits
		Pondération 2020	April	März	April	Veränderung in % zum		
			April	Mars	Avril	Vorjahr	Vormonat	
		Variation en % par rap.						
		Année préc.		Mois préc.				
Tierische Erzeugung <sup>1</sup>	67.2755	100.8	101.9	102.2	1.5	0.3	Production animale <sup>1</sup>	
Tiere	34.0422	97.9	91.8	92.4	-5.6	0.7	Animaux	
Rindvieh	15.4231	103.2	101.0	98.4	-4.6	-2.5	Bovins	
Grossvieh	9.4406	107.7	103.6	101.3	-5.9	-2.1	Gros bétail	
Kälber	5.9825	96.0	96.9	93.8	-2.2	-3.1	Veaux	
Schweine	12.9672	87.8	73.3	78.0	-11.1	6.5	Porcs	
Schafe	0.8316	110.2	99.7	99.1	-10.1	-0.6	Ovins	
Geflügel	4.8203	106.0	110.7	110.7	4.4	-	Volaille	
Tierische Erzeugnisse <sup>1</sup>	33.2333	103.7	112.3	112.3	8.3	-0.0	Produits animaux <sup>1</sup>	
Rohmilch <sup>2</sup>	28.9388	104.3	...	...	...	...	Lait cru <sup>2</sup>	
Eier	3.9928	99.8	102.5	102.5	2.7	-	Œufs	
Sonstige tier. Erzeugnisse	0.3017	103.7	103.7	103.7	-	-	Autres produits animaux	

## Produzentenpreisindex Landwirtschaft, Milch Indice des prix à la production dans l'agriculture, lait

Dezember 2020 = 100 ~ Décembre 2020 = 100

Produkte	Gewichtung 2020	2022		2023		Veränderung in % zum	Produits		
		Pondération 2020	Februar	Januar	Februar			Variation en % par rap.	
			Février	Janvier	Février			Vorjahr	Vormonat
		Année préc.		Mois préc.					
Landwirtschaftliche Produkte	100.0000	101.7	106.1	104.7	2.9	-1.3	Produits agricoles		
Tierische Erzeugung	67.2755	99.3	103.9	101.8	2.5	-2.0	Production animale		
Tierische Erzeugnisse	33.2333	103.1	114.5	112.0	8.6	-2.2	Produits animaux		
Rohmilch	28.9388	103.5	116.7	113.8	9.9	-2.5	Lait cru		
Molkereimilch	13.6905	106.0	121.7	117.4	10.8	-3.5	Lait de centrale		
Käsereimilch	12.6176	102.4	112.5	111.6	8.9	-0.8	Lait de fromagerie		
Biomilch	2.6307	96.0	110.8	105.1	9.5	-5.1	Lait Bio		

<sup>1</sup> Die Indices der zwei aktuellsten Monate sind provisorisch

<sup>2</sup> Der Index für den Rohmilchpreis wird mit einer Verzögerung von zwei Monaten publiziert. Der provisorische Index enthält eine Schätzung des Rohmilchpreises.

<sup>1</sup> Les indices des deux mois les plus actuels sont provisoires

<sup>2</sup> L'indice du lait cru est publié avec un retard de deux mois. L'indice provisoire se base sur une estimation du prix du lait cru.

### Wichtigste Produzentenpreisindizes nach Jahr und Monat Indices principaux des prix à la production, par année et mois

Dezember 2020 = 100 ~ Décembre 2020 = 100

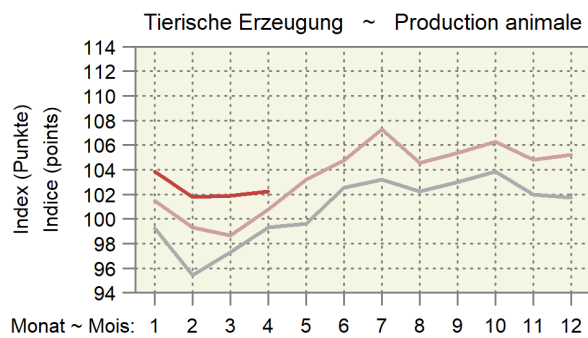
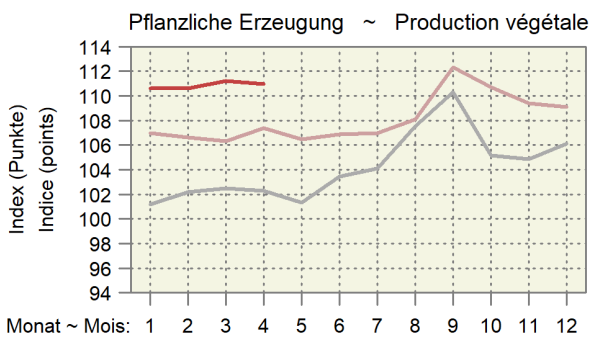
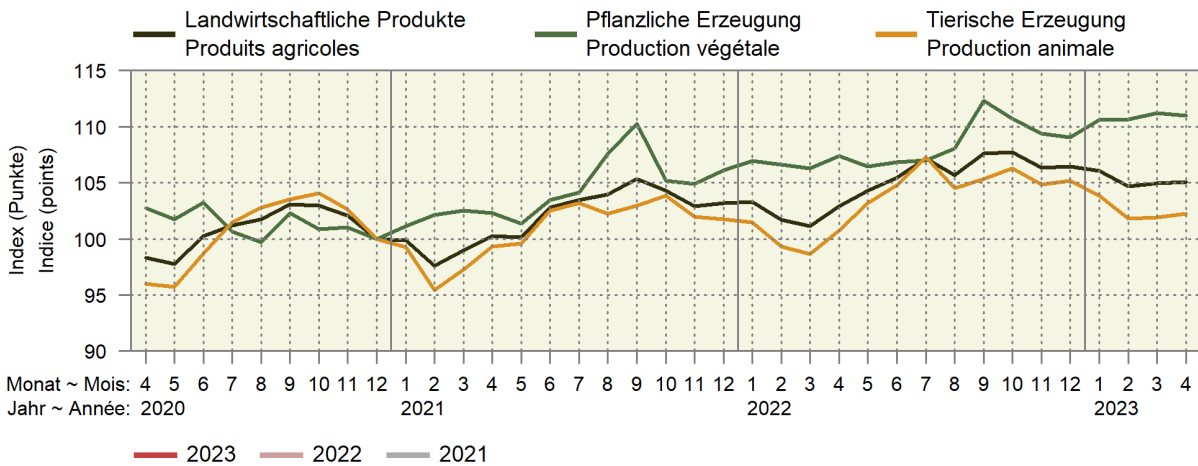

### Entwicklung des Produzentenpreisindex Landwirtschaft Évolution de l'indice des prix à la production dans l'agriculture

Änderungen von April 2023 gegenüber April 2022  
Variation du mois d'avril 2023 par rapport au mois d'avril 2022

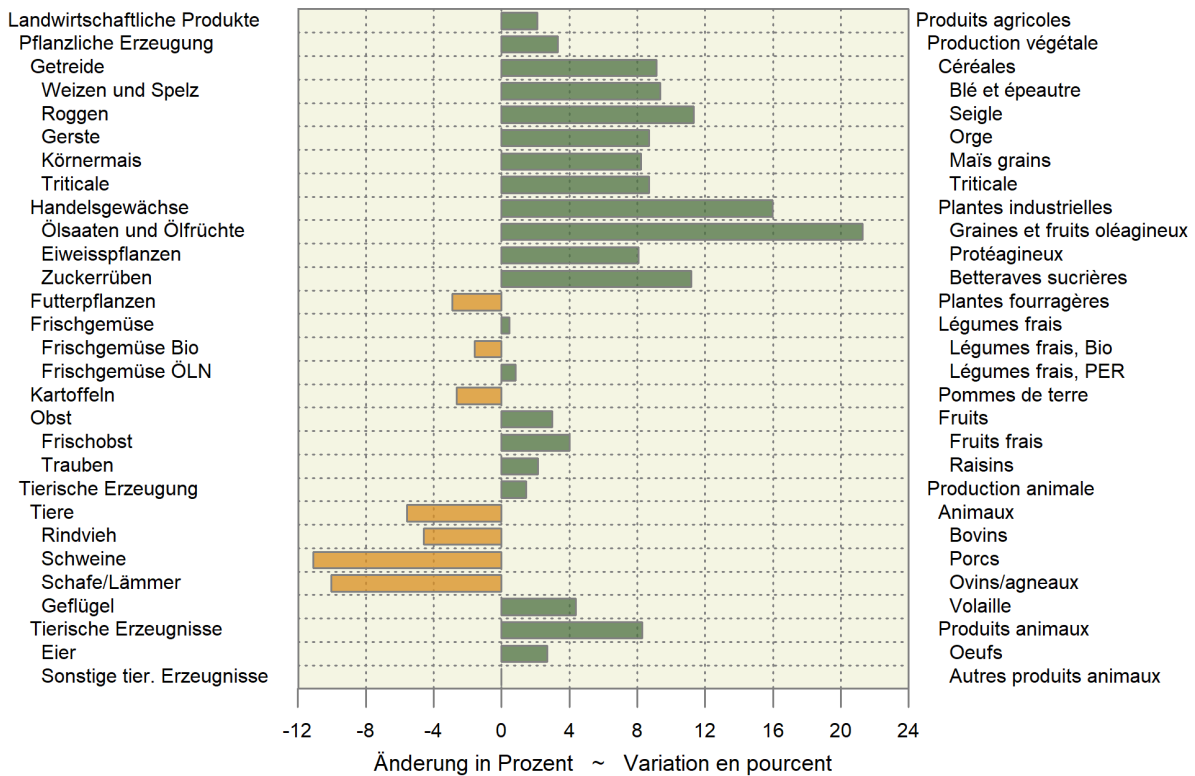

## 6.11 Produzentenpreisindex Rohholz Indice des prix à la production des bois bruts

Basis September - Oktober 2020 = 100 ~ Base septembre - octobre 2020 = 100

Sortimente	2022			2023			Assortiments
	Veränderung in % zum						
	Variation en % par rap.						
	Jan-Feb	Sep-Okt	Nov-Dez	Jan-Feb	Vorjahr	Vorperiode	
Jan-fév	Sep-oct	Nov.-déc	Jan-fév	Année préc.	Période préc.		
Rohholz	118.3	121.6	126.2	127.2	7.5	0.8	Bois bruts
Säge-Rundholz	131.3	131.5	133.3	133.6	1.8	0.2	Grumes de sciage
Säge-Rundholz, Nadelholz	135.5	136.3	138.3	138.6	2.3	0.2	Grumes de sciage: résineux
Säge-Rundholz, Laubholz	100.7	97.2	97.2	97.2	-3.5	-	Grumes de sciage: feuillus
Industrieholz	99.3	113.9	113.9	113.9	14.7	-	Bois d'industrie
Schleifholz/Papierholz, 1. Klasse (SN1)	98.5	102.2	102.2	102.2	3.8	-	Bois de râperie (bois à papier), 1ère classe (RR1)
Spanplattenholz	99.7	120.6	120.6	120.6	20.9	-	Bois à panneaux
Energieholz (Brennholz)	102.3	107.7	118.0	120.4	17.7	2.0	Bois d'énergie

Bundesamt für Statistik (BFS)

Office fédéral de la statistique (OFS)

## 6.12 Einkaufspreise einiger landwirtschaftlicher Produktionsmittel Prix d'achat de divers agents de production agricole

Die Preise zur Indexberechnung werden anfangs Monat erhoben, franko Hof oder ab nächster Verkaufsstelle und ohne MwSt.

Les prix pour le calcul de l'indice sont relevés au début du mois, franco ferme ou à partir du point de vente le plus proche et sans TVA.

Produktionsmittel	Einheit Unité	2022		2023			Differenz in CHF zum		Agents de production
		Différence en CHF par rapport à							
		April	Februar	März	April	Vorjahr	Vormonat		
		Avril	Février	Mars	Avril	Année préc.	Mois préc.		
<b>Energiestoffe <sup>1</sup></b>								<b>Sources énergétiques <sup>1</sup></b>	
Heizöl <sup>2</sup>	CHF/hl	128.05	109.24	106.17	101.63	-26.42	-4.54	Mazout <sup>2</sup>	
Benzin <sup>3</sup>	CHF/hl	130.18	109.75	109.75	109.75	-20.43	-	Essence <sup>3</sup>	
Diesel <sup>3</sup>	CHF/hl	144.22	129.37	127.51	123.79	-20.43	-3.72	Diesel <sup>3</sup>	
<b>Düngemittel <sup>4</sup></b>								<b>Engrais <sup>4</sup></b>	
Ammonsalpeter 27 % N + Mg	CHF/100 kg N	343.27	280.04	243.90	201.63	-141.64	-42.27	Nitrate d'ammoniaque 27 % N + Mg	
Harnstoff 46 % N grob gekörnt	CHF/100 kg N	271.47	178.15	152.70	132.56	-138.91	-20.14	Urée 46 % N granulée	
Phosphatdünger 18 % P + Mg	CHF/100 kg P	344.17	355.01	341.46	341.46	-2.71	-	Engrais phosphaté 18 % P + Mg	
Kalisalz 60 % K granulliert	CHF/100 kg K	144.72	159.35	151.22	143.90	-0.82	-7.32	Sel de potasse 60 % K granulé	
PK-Dünger 0-20-30	CHF/100 kg	87.61	96.00	94.05	94.05	6.44	-	Engrais PK 0-20-30	
NPK-Dünger 13-13-21	CHF/100 kg	89.27	97.56	90.73	86.83	-2.44	-3.90	Engrais NPK 13-13-21	
NPK-Dünger 20-5-8	CHF/100 kg	93.17	92.20	85.37	76.59	-16.58	-8.78	Engrais NPK 20-5-8	

<sup>1</sup> Quelle: Landesindex der Konsumentenpreise (BFS)<sup>2</sup> Preis für 9 001-14 000 Liter<sup>3</sup> Nach Abzug der Mineralölsteuerrückerstattung<sup>4</sup> Lieferbedingungen: Sackware, franko Hof, mind. 8 t<sup>1</sup> Source : Indice suisse des prix à la consommation (OFS)<sup>2</sup> Prix pour 9 001-14 000 litres<sup>3</sup> Après déduction du remboursement de l'impôt sur les carburants<sup>4</sup> Conditions de livraison : en sac, franco ferme, au moins 8 t

Agristat

Agristat

### 6.13 Raufutterpreise gemäss Angaben der Berichterstatter des SBV Prix des fourrages selon les indications des correspondants de l'USP

MwSt. inbegriffen; Anzahl Meldungen in Klammer

TVA incluse; nombre d'indications entre parenthèses

Kategorie	2021	2022	2022 Dezember Décembre	2023 Februar Février	April Avril	Catégorie
Dürrfutter, CHF/100kg						Fourrage sec, CHF/100kg
Heu belüftet lose ab Stock	34.00 (12)	32.15 (13)	... (3)	... (1)	34.17 (6)	Foin séché en grange en vrac pris sur le tas
Heu belüftet gepresst, franko Empfänger	36.72 (29)	38.00 (22)	...	... (3)	40.75 (8)	Foin séché en grange pressé, fco acheteur
Heu unbelüftet lose ab Stock	30.80 (10)	31.86 (7)	... (1)	... (1)	... (2)	Foin séché sur le champs en vrac pris sur le tas
Heu unbelüftet gepresst franko Empfänger	31.25 (44)	32.60 (50)	33.48 (11)	32.61 (9)	32.00 (13)	Foin séché sur le champs pressé, fco acheteur
Emd belüftet gepresst franko Empfänger	35.83 (12)	38.09 (11)	... (1)	... (4)	39.80 (5)	Regain séché en grange pressé, fco acheteur
Ökoheu lose ab Stock	24.56 (9)	24.75 (8)	... (2)	... (1)	... (1)	Foin écologique en vrac pris sur le tas
Ökoheu gepresst ab Stock	34.39 (18)	33.43 (14)	... (4)	... (2)	... (1)	Foin écologique pressé pris sur le tas
Stroh, CHF/100kg						Paille, CHF/100kg
Stroh gepresst, ab Hof	18.57 (37)	18.90 (31)	19.40 (10)	... (3)	19.80 (5)	Paille pressée, départ ferme
Stroh gepresst, franko Empfänger	21.78 (92)	22.52 (61)	22.81 (17)	21.62 (13)	21.15 (15)	Paille pressée, fco acheteur
Silage, CHF/Grossballe						Ensilage, CHF/balle grande
Grassilage, Grossballen, ab Hof	72 (57)	73 (60)	72 (11)	75 (5)	75 (13)	Ensilage d'herbe, grandes balles, départ ferme
Maissilage, Grossballen, ab Hof	140 (34)	124 (48)	131 (13)	118 (7)	111 (5)	Ensilage de maïs, grandes balles, départ champ

Agristat, Berichterstattererhebung

Agristat, enquête auprès des correspondants

## 6.14 Einkaufspreisindex landwirtschaftlicher Produktionsmittel Indice des prix d'achat des agents de production agricole

Dezember 2020 = 100 ~ Décembre 2020 = 100

Produktgruppen	Gewichtung 2018	2022			2023		Veränderung in % zum		Groupes de produits
		Pondération 2018	April	März	April	Variation en % par rap.			
			Avril	Mars	Avril	Vorjahr	Vormonat		
						Année préc.	Mois préc.		
Gesamtinput	100.0000	112.2	116.0	114.9	2.4	-0.9			Input total
Landwirtschaftliche Verbrauchsgüter (Vorleistungen)	77.0679	113.9	116.3	114.9	0.9	-1.2			Produits consommés dans l'agricult. (consommation intermédiaire)
Saat- und Pflanzgut	4.3342	102.0	103.4	103.5	1.5	0.1			Semences et plants
Energie und Schmierstoffe	7.4654	165.0	156.2	151.1	-8.4	-3.3			Énergie et lubrifiants
Strom	2.5767	101.6	125.0	125.0	23.1	-			Électricité
Heizstoffe	0.9100	185.8	163.0	156.0	-16.0	-4.3			Combustibles de chauffage
Treibstoffe	3.7867	219.4	184.1	174.5	-20.5	-5.2			Carburants
Schmierstoffe	0.1920	112.7	127.8	127.8	13.4	-			Lubrifiants
Dünge- und Bodenverbesserungsmittel	3.0109	190.3	153.7	141.2	-25.8	-8.1			Engrais et amendements
Einnährstoffdünger	2.1076	215.6	160.5	144.0	-33.2	-10.3			Engrais simples
Mehrnährstoffdünger	0.6323	142.9	149.0	145.4	1.8	-2.4			Engrais composés
Sonstige Dünge- und Bodenverbesserungsmittel	0.2710	103.8	110.6	109.8	5.7	-0.8			Autres engrais et amendements
Pflanzenschutz- und Schädlingsbekämpfungsmittel	1.8450	101.6	111.7	111.7	9.9	-			Produits phytosanitaires et antiparasitaires
Tierarzt und Medikamente	3.0050	100.5	101.3	101.3	0.8	-0.0			Vétérinaire et médicaments
Futtermittel	23.0202	110.6	112.6	111.0	0.4	-1.4			Aliments pour animaux
Einzelfuttermittel	4.5822	109.4	111.3	109.9	0.5	-1.2			Aliments simples
Mischfuttermittel	18.4380	110.9	112.9	111.3	0.4	-1.4			Aliments composés
für Kälber	1.2701	111.5	116.1	117.4	5.4	1.2			pour veaux
für Rinder ohne Kälber	5.0476	111.6	114.4	112.5	0.8	-1.7			pour bovins autres que veaux
für Schweine	7.2551	110.2	111.3	109.6	-0.6	-1.5			pour porcins
für Geflügel	4.5470	111.2	112.9	111.0	-0.2	-1.7			pour volailles
sonstige	0.3183	108.2	110.0	109.3	1.0	-0.7			autres
Instandhaltung von Maschinen und Geräten	7.6212	103.6	110.4	110.3	6.5	-0.1			Entretien des machines et de l'équipement
Instandhaltung von Bauten	3.1255	113.2	119.7	118.6	4.8	-0.9			Entretien des bâtiments
Sonstige Waren und Dienstleistungen	23.6405	102.4	111.0	111.0	8.4	0.0			Autres biens et services
Landwirtschaftliche Dienstleistungen	10.1022	98.9	109.9	109.9	11.1	-			Services agricoles
Sonstige Waren und Dienstleistungen a.n.g	13.5383	105.0	111.8	111.8	6.5	0.0			Autres biens et services n.d.a.
Wasserkosten	0.9445	100.6	100.6	100.6	-	-			Frais de l'eau
Kleinwerkzeuge	2.9214	109.9	113.4	113.4	3.2	-			Petit outillage
Allg. Kosten Pflanzenbau	2.1406	112.4	122.9	122.9	9.4	-			Frais généraux en cult. végétale
Allg. Kosten Tierhaltung	2.6020	107.4	122.0	122.2	13.8	0.1			Frais généraux en prod. animale
Kommunikation	2.0024	101.0	100.9	100.9	-0.0	0.0			Communication
Administration, Beratungsdienstleistungen, Finanzdienstleistungen	1.8536	100.0	112.5	112.5	12.5	-			Administration, services de consultation, services financiers
Berufsverbände	1.0738	91.7	91.7	91.7	-	-			Organisations professionnelles
Landwirtschaftl. Investitionsgüter	22.9321	106.6	114.7	114.7	7.6	-0.0			Investissements agricoles
Ausrüstungsgüter	14.2866	107.0	114.9	114.9	7.4	-0.0			Biens d'équipements
Einrichtungen und sonstige Maschinen	9.3227	107.1	117.2	117.2	9.3	0.0			Équipements et autres machines
Einachsschlepper und andere einachsige Motorgeräte	0.4861	105.0	113.2	113.2	7.9	-			Monoaxes et autres machines à un essieu
Maschinen und Geräte für die Bodenbearbeitung	2.6976	108.3	116.9	116.9	8.0	-			Machines et équipements pour la culture du sol
Maschinen und Geräte für die Ernte	3.3914	107.2	118.7	118.7	10.7	-0.0			Machines et équipements pour la récolte
Maschinen und Einrichtungen der Innenwirtschaft	2.7476	106.3	116.1	116.3	9.3	0.1			Machines et équipements utilisés à l'intérieur de la ferme
Fahrzeuge	4.9639	106.6	110.7	110.7	3.8	-0.0			Véhicules
Zugmaschinen	3.3036	107.0	110.2	110.1	2.9	-0.0			Tracteurs
Sonstige Fahrzeuge	1.6603	105.8	111.7	111.7	5.6	-0.0			Autres véhicules
Bauten	7.6423	106.5	115.4	115.4	8.4	-			Constructions
Sonstige Investitionen	1.0032	102.2	106.3	106.3	4.1	-			Autres investissements
Produktionsmittel landwirtschaftlicher Herkunft	27.3544	109.2	111.1	109.8	0.6	-1.1			Agents de production d'origine agricole
Restliche Produktionsmittel	72.6456	113.3	117.8	116.8	3.1	-0.9			Autres agents de production



### Entwicklung der wichtigsten Einkaufspreisindizes nach Jahr und Monat Évolution des indices des prix d'achat des agents de production, par année et mois

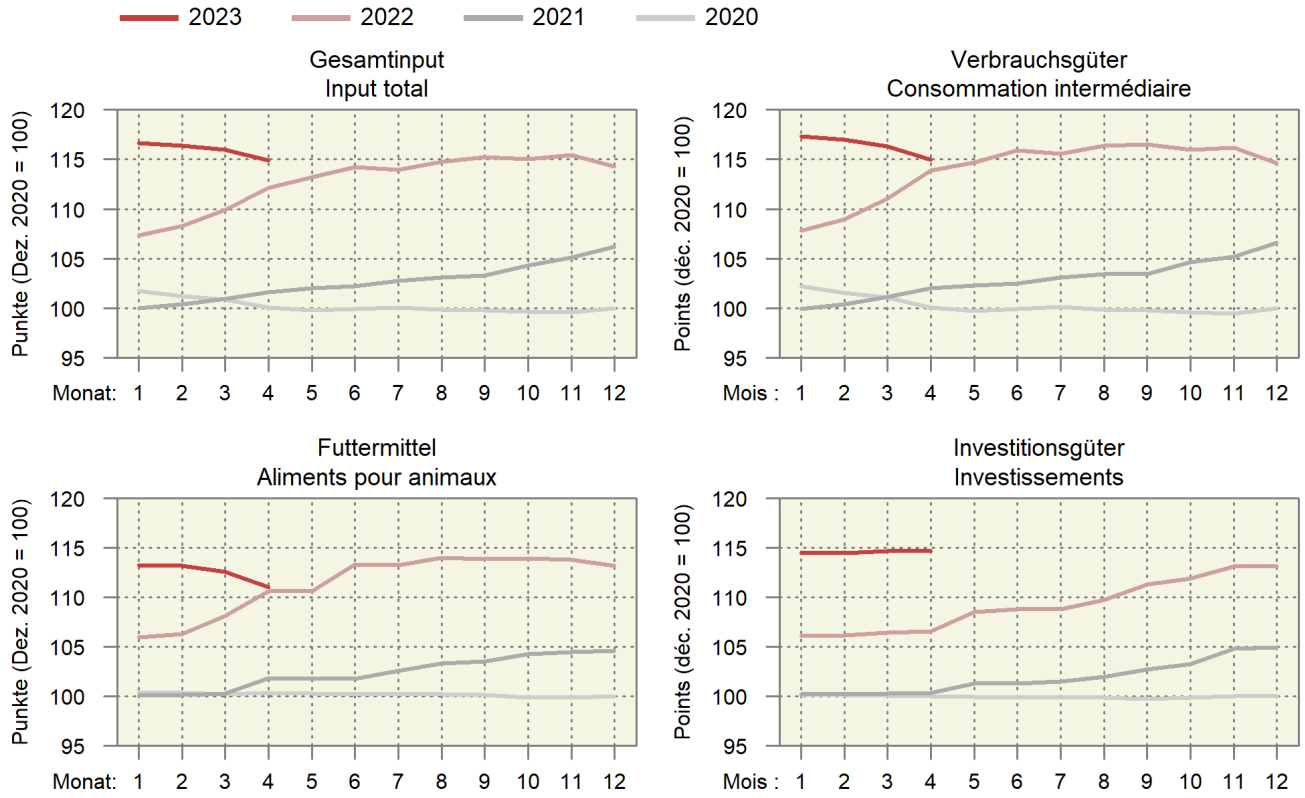

## Entwicklung der wichtigsten Einkaufspreisindizes Évolution des principaux indices des prix d'achats des agents de production

Entwicklung nach Jahr und Monat, Dezember 2020 = 100; oben rechts: Änderung in Prozent im letzten Monat gegenüber dem Vorjahresmonat

Évolution par année et mois, décembre 2020 = 100; à droite en haut : changement en pourcent dans le dernier mois par rapport au mois de l'année précédente

— 2023 — 2022 — 2021

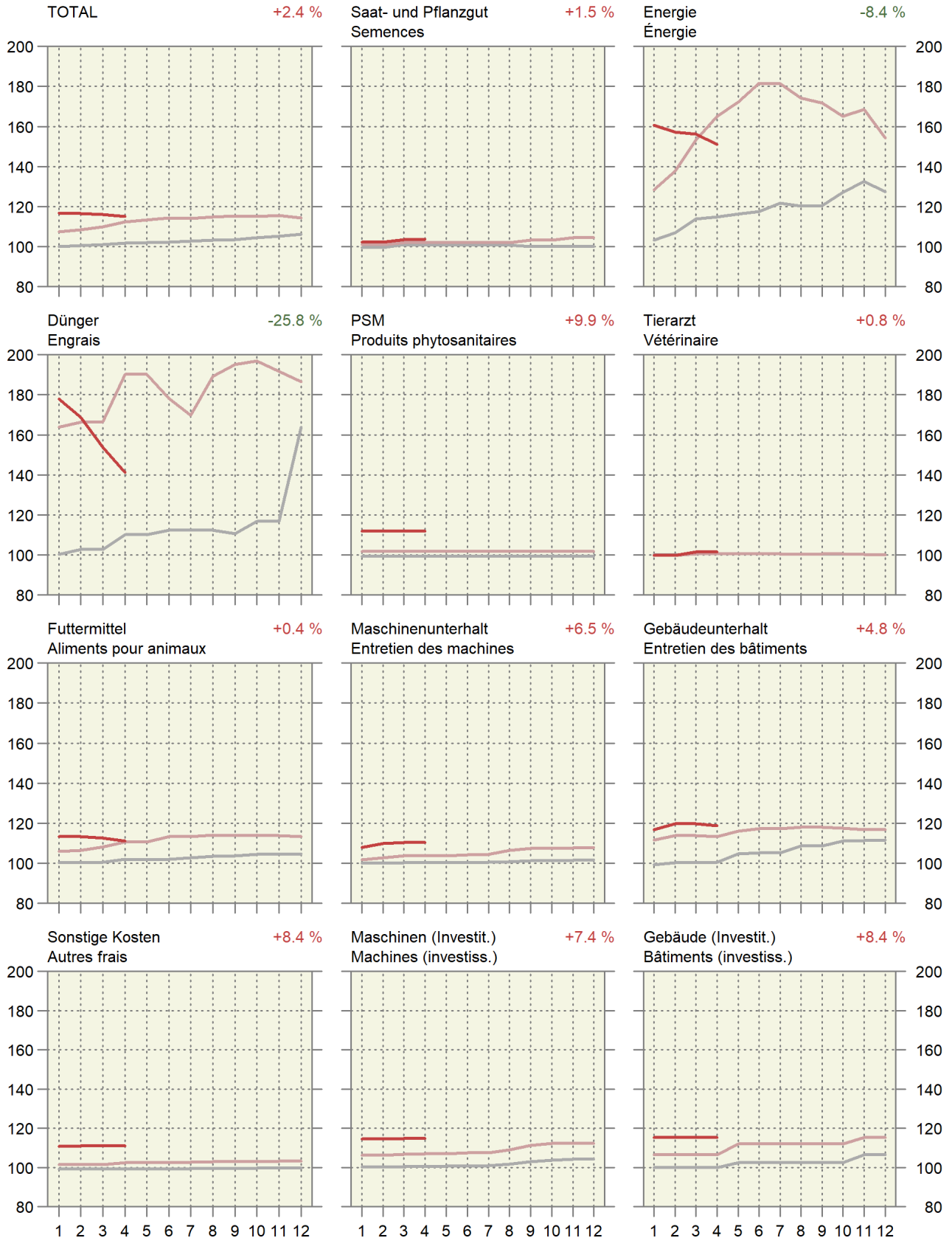

### 6.15 Index der Preise landwirtschaftlicher Produktionsfaktoren Indice des prix de facteurs de la production agricole

Dezember 2020 = 100 ~ Décembre 2020 = 100

Produktgruppen	Gewichtung 2019 Pondération 2019	2022		2023		Veränderung in % zum Variation en % par rap.		Groupes de produits
		April	Februar	März	April	Vorjahr	Vormonat	
		Avril	Février	Mars	Avril	Année préc.	Mois préc.	
Kapitalkosten	100.0000	152.3	205.6	229.1	225.9	48.3	-1.4	Coûts financiers
Arbeitskosten	100.0000	100.7	103.6	103.7	103.5	2.8	-0.1	Coûts du travail
Lohnkosten	79.0869	100.7	104.2	104.3	104.1	3.4	-0.2	Coûts salariaux
Lohnnebenkosten (Sozialkosten)	20.9131	100.8	101.4	101.4	101.4	0.6	-	Charges sociales

Agristat

Agristat

### Entwicklung des Preisindex landwirtschaftlicher Produktionsmittel und -faktoren Évolution de l'indice de prix des agents et facteurs de la production agricole

Änderung von April 2022 bis April 2023 ~ Variation de avril 2022 jusqu'à avril 2023

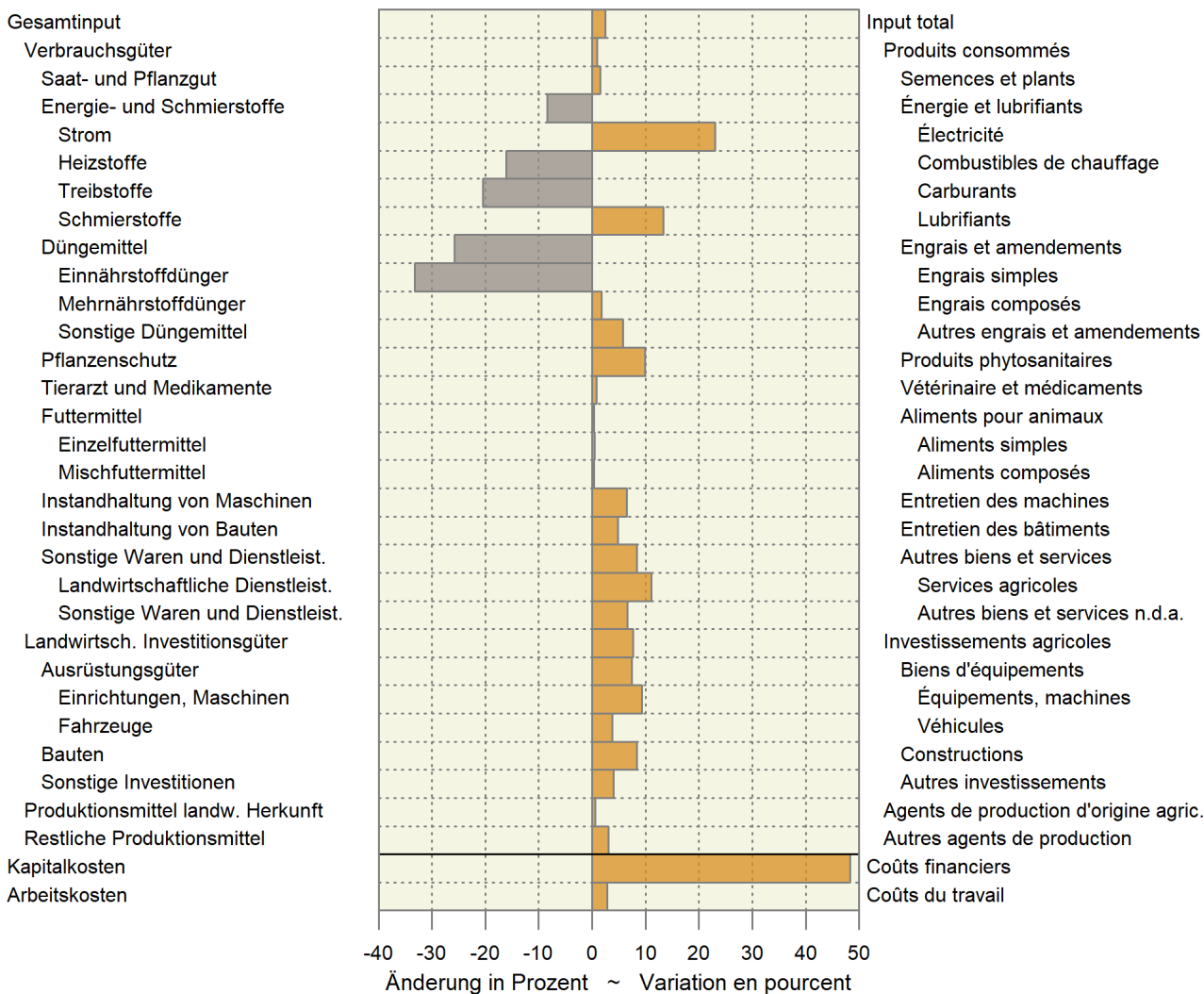

## 6.16 Landesindex der Konsumentenpreise Indice des prix à la consommation

Dezember 2020 = 100 ~ Décembre 2020 = 100

Produktgruppen	Gewichtung 2023 <sup>1</sup>	2022				2023				Veränderung in % zum		Groupes de produits		
		2022		2023		2022		2023		Variation en % par rap.				
		Pondération 2023 <sup>1</sup>		Pondération 2023 <sup>1</sup>		Pondération 2023 <sup>1</sup>		Pondération 2023 <sup>1</sup>		Vorjahr			Vormonat	
		Avril		Avril		Mars		Avril		Année préc.			Mois préc.	
Landesindex Total	100.000	103.3	105.8	106.0	106.0	106.0	106.0	106.0	2.6	-0.0	Indice total			
Nahrungsmittel	10.070	99.4	105.0	105.8	104.7	104.7	104.7	104.7	5.4	-1.0	Alimentation			
Alkoholfreie Getränke	0.921	100.9	106.5	106.6	106.8	106.8	106.8	106.8	5.8	0.3	Boissons non alcooliques			
Alkoholische Getränke	1.128	101.0	106.3	104.7	104.2	104.2	104.2	104.2	3.2	-0.4	Boissons alcooliques			
Tabakwaren	1.764	101.3	102.3	102.1	102.4	102.4	102.4	102.4	1.1	0.3	Produits du tabac			
Mahlzeiten in Gaststätten	3.478	101.7	104.1	104.2	104.6	104.6	104.6	104.6	2.9	0.4	Repas dans les restau- rants et cafés			
Getränke in Gaststätten	1.842	101.1	103.2	103.3	103.5	103.5	103.5	103.5	2.3	0.1	Boissons dans les restau- rants et cafés			

<sup>1</sup> Der Index wird seit dem Jahr 2000 jährlich neu gewichtet<sup>1</sup> A partir de l'année 2000, la pondération de l'indice est revue chaque année

Bundesamt für Statistik (BFS)

Office fédéral de la statistique (OFS)

### 6.17 Vergleich der Indexentwicklung Comparaison de l'évolution des indices

Index der Einkaufspreise für Produktionsmittel (EPI), der Produzentenpreise landwirtschaftlicher Erzeugnisse (PPI-L) und der Konsumentenpreise für Nahrungsmittel (LIK), Dezember 2020 = 100  
 Indice des prix d'achat des agents de production (IPA), des prix à la production des produits agricoles (IPP-A) et des prix à la consommation des denrées alimentaires (IPC), décembre 2020 = 100

	2021								2022			
	Mai	Jun	Jul	Aug	Sep	Okt	Nov	Dez	Jan	Feb	Mrz	Apr
	Mai	Jun	Jul	Aoû	Sep	Oct	Nov	Déc	Jan	Fév	Mar	Avr
EPI ~ IPA	102.0	102.2	102.7	103.1	103.3	104.3	105.1	106.2	107.4	108.3	109.9	112.2
PPI-L ~ IPP-A	100.2	102.8	103.5	104.0	105.4	104.3	102.9	103.2	103.3	101.7	101.1	102.9
LIK ~ IPC	100.2	100.5	100.8	101.3	100.8	99.8	99.0	98.7	98.3	98.6	99.1	99.4

	2022								2023			
	Mai	Jun	Jul	Aug	Sep	Okt	Nov	Dez	Jan	Feb	Mrz	Apr
	Mai	Jun	Jul	Aoû	Sep	Oct	Nov	Déc	Jan	Fév	Mar	Avr
EPI ~ IPA	113.2	114.2	114.0	114.8	115.3	115.0	115.5	114.3	116.6	116.4	116.0	114.9
PPI-L ~ IPP-A <sup>1</sup>	104.3	105.5	107.2	105.7	107.6	107.7	106.3	106.5	106.1	104.7	104.9	105.1
LIK ~ IPC	101.1	102.3	102.7	103.6	103.6	103.9	103.4	102.6	103.8	105.0	105.8	104.7

<sup>1</sup> Die Indices der zwei aktuellsten Monate sind provisorisch.

<sup>1</sup> Les indices des deux mois les plus actuels sont provisoires.

### Indexentwicklung Évolution des indices

Dezember 2020 = 100 ~ Décembre 2020 = 100

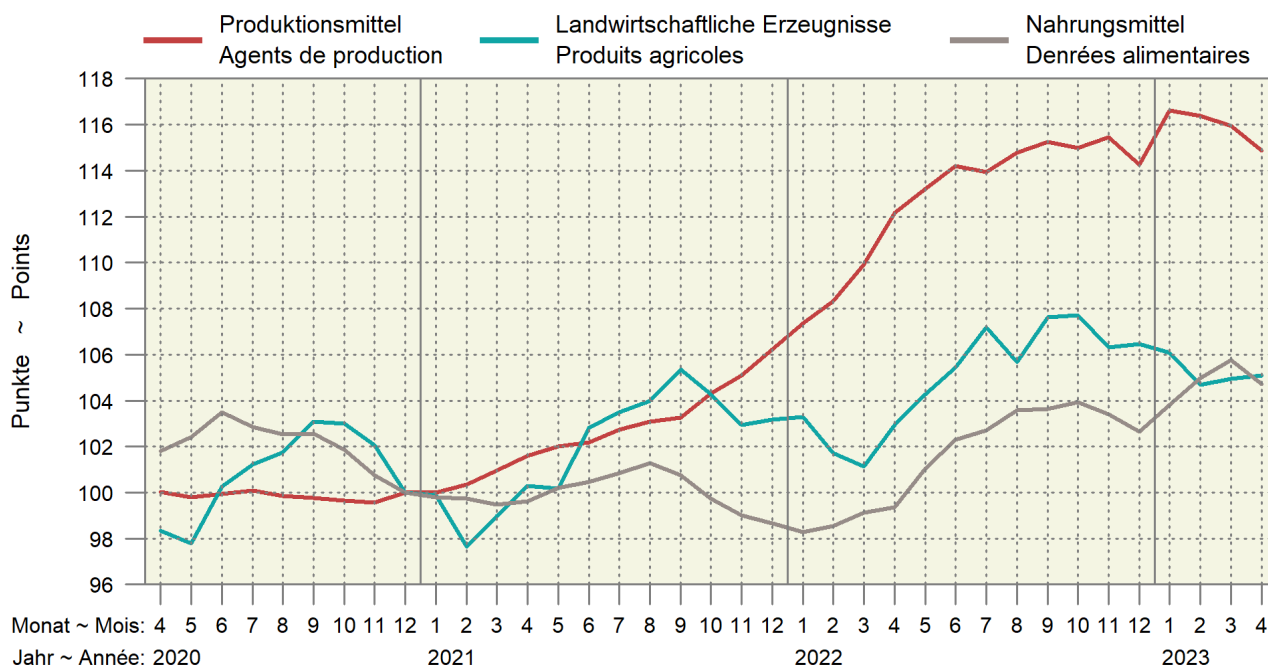

### 6.18 Kaufkraft landwirtschaftlicher Produkte im Verhältnis zu landwirtschaftlichen Produktionsmitteln Pouvoir d'achat des produits agricoles par rapport aux agents de production agricole

Verhältnis zwischen dem Produzentepreisindex Landwirtschaft und dem Einkaufspreisindex landw. Produktionsmittel, Dezember 2020 = 100. Die Indices der zwei aktuellsten Monate sind provisorisch.

Relation entre l'indice des prix à la production dans l'agriculture et l'indice des prix des agents de production agricoles, décembre 2020 = 100. Les indices des deux mois les plus actuels sont provisoires.

Jahre	Jan	Feb	Mrz	Apr	Mai	Jun	Jul	Aug	Sep	Okt	Nov	Dez	Jahresmittel
Années	Jan	Fév	Mar	Avr	Mai	Jun	Jul	Aoû	Sep	Oct	Nov	Déc	Moyenne annuelle
2019	94.5	93.9	93.4	94.0	94.4	95.9	96.7	97.8	99.3	98.7	98.3	98.7	96.3
2020	98.3	97.7	97.5	98.3	98.0	100.3	101.1	101.9	103.3	103.4	102.5	100.0	100.2
2021	99.9	97.3	98.1	98.7	98.2	100.6	100.7	100.9	102.0	100.0	98.0	97.1	99.3
2022	96.2	93.9	92.0	91.8	92.1	92.3	94.1	92.1	93.4	93.7	92.1	93.2	93.1
2023	90.9	90.0	90.5	91.5									

Agristat

Agristat

### Kaufkraft landw. Produkte im Verhältnis zu den landw. Produktionsmitteln Pouvoir d'achat des produits agricoles par rapport aux agents de production agricole

Dezember 2020 = 100 ~ Décembre 2020 = 100

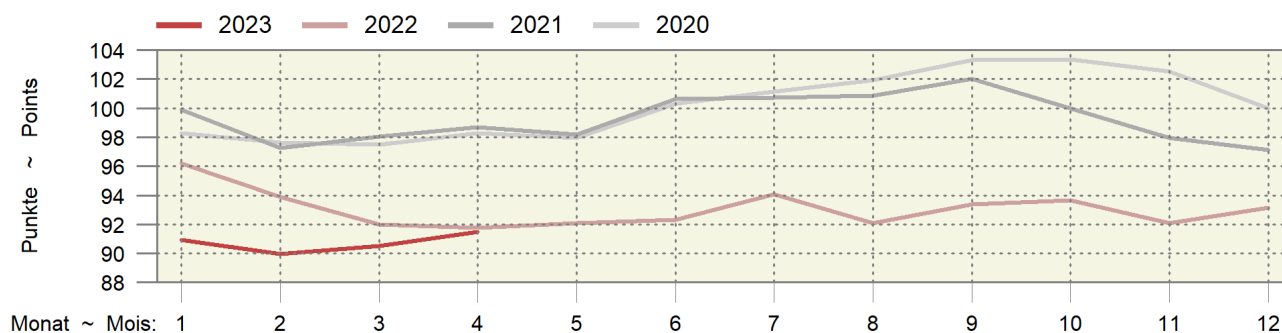

### 6.19 Kaufkraft landwirtschaftlicher Produkte im Verhältnis zu den Konsumentenpreisen Pouvoir d'achat des produits agricoles par rapport aux prix à la consommation

Verhältnis zwischen dem Produzentepreisindex Landwirtschaft und dem Landesindex der Konsumentenpreise, Dezember 2020 = 100. Die Indices der zwei aktuellsten Monate sind provisorisch.

Relation entre l'indice des prix à la production dans l'agriculture et l'indice des prix à la consommation, décembre 2020 = 100. Les indices des deux mois les plus actuels sont provisoires.

Jahre	Jan	Feb	Mrz	Apr	Mai	Jun	Jul	Aug	Sep	Okt	Nov	Dez	Jahresmittel
Années	Jan	Fév	Mar	Avr	Mai	Jun	Jul	Aoû	Sep	Oct	Nov	Déc	Moyenne annuelle
2019	95.9	95.3	94.6	94.9	95.1	96.2	97.5	98.4	99.9	99.7	99.3	99.7	97.2
2020	99.4	98.1	97.5	97.9	97.3	99.8	100.9	101.4	102.7	102.6	102.0	100.0	100.0
2021	99.8	97.4	98.4	99.5	99.2	101.7	102.4	102.7	104.0	102.6	101.3	101.6	100.9
2022	101.6	99.4	98.2	99.6	100.3	100.9	102.6	100.9	102.9	102.9	101.6	102.0	101.1
2023	101.0	98.9	99.0	99.2									

Agristat

Agristat

### Kaufkraft landwirtschaftlicher Produkte im Verhältnis zu den Konsumentenpreisen Pouvoir d'achat des produits agricoles par rapport aux prix à la consommation

Dezember 2020 = 100 ~ Décembre 2020 = 100

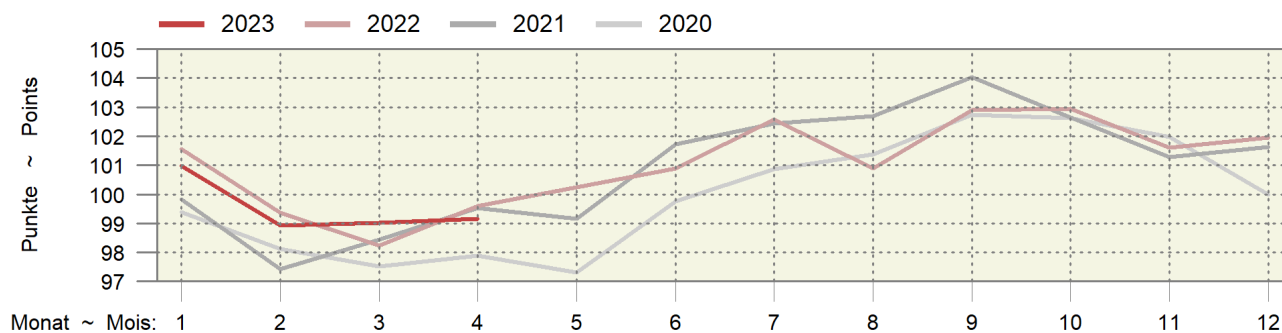

## 6.20 Produzenten- und Importpreisindex Indice des prix à la production et à l'importation

Dezember 2020 = 100 ~ Décembre 2020 = 100

Produktgruppen	Gewichtung 2020  Pondération 2020	2022				2023				Veränderung in % zum		Groupes de produits
		2022		2023		2022		2023		Variation en % par rap.		
		April	Februar	März	April	Vorjahr	Vormonat	Vorjahr	Vormonat	Variation en % par rap.	Variation en % par rap.	
		Avril	Février	Mars	Avril	Année préc.	Mois préc.	Année préc.	Mois préc.			
Produzentenpreisindex	100.0000	105.3	106.8	107.1	107.4	1.9	0.3	1.9	0.3		Indice des prix à la production, total	
Total											Produits agricoles, produits de pépinières et prod. horticoles inclus	
Landw. Produkte, inbegr. Gartenbau- und Baumschulprodukte	1.9556	102.1	105.2	105.2	104.6	2.4	-0.6	2.4	-0.6		Produits alimentaires et aliments fourragers	
Nahrungs- und Futtermittel	8.8716	101.9	103.8	106.4	106.5	4.5	0.1	4.5	0.1		Boissons	
Getränke	0.5242	100.7	103.4	105.2	105.2	4.5	-	4.5	-		Tabacs	
Tabakwaren	0.3672	102.9	107.7	105.1	105.1	2.2	-	2.2	-		Produits sylvicoles	
Forstwirtschaftliche Produkte	0.1158	118.2	126.2	126.2	127.2	7.6	0.8	7.6	0.8		Produits en bois	
Holzprodukte	2.3191	110.9	119.8	119.8	118.9	7.3	-0.7	7.3	-0.7			
Importpreisindex, Total	100.0000	114.9	113.7	113.8	113.9	-0.9	0.1	-0.9	0.1		Indice des prix à l'importation, total	
Landwirtschaftliche Produkte	1.8769	122.6	119.3	124.9	122.4	-0.1	-2.0	-0.1	-2.0		Produits agricoles	
Nahrungs- und Futtermittel	3.8578	107.4	109.3	112.6	112.5	4.8	-0.1	4.8	-0.1		Produits alimentaires et aliments fourragers	
Getränke	1.0973	100.2	102.0	102.5	102.5	2.3	-	2.3	-		Boissons	
Holzprodukte	1.1761	117.3	125.9	125.9	125.9	7.4	-	7.4	-		Produits en bois	

Bundesamt für Statistik (BFS)

Office fédéral de la statistique (OFS)

### Produzenten- und Importpreisindex Indice des prix à la production et à l'importation

Produzentenpreisindex (PPI) und Importpreisindex (IPI), Dezember 2020 = 100

Indice des prix à la production (IPP) et indice des prix à l'importation (IPI), décembre 2020 = 100

— 2023 — 2022 — 2021

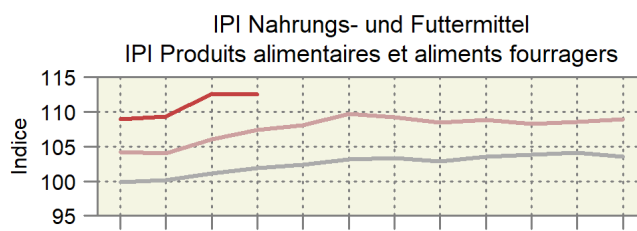
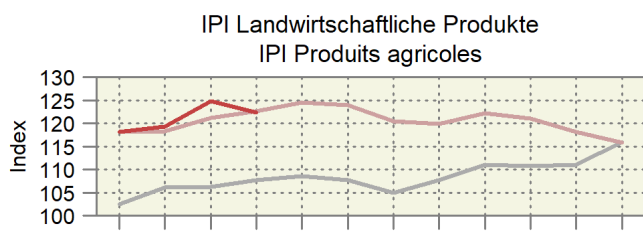
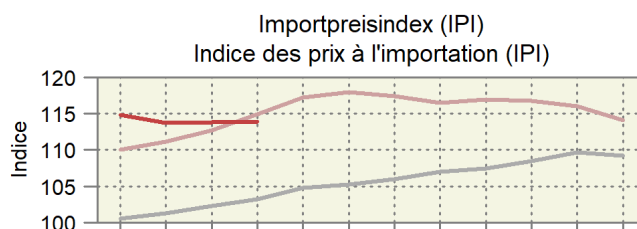
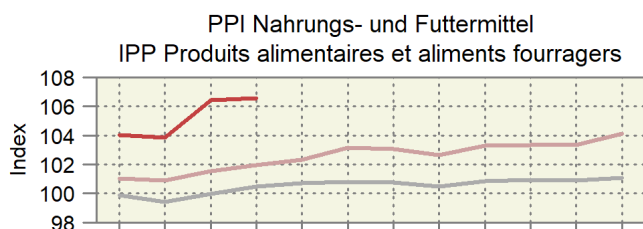
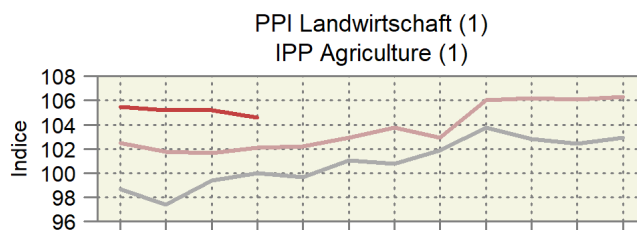
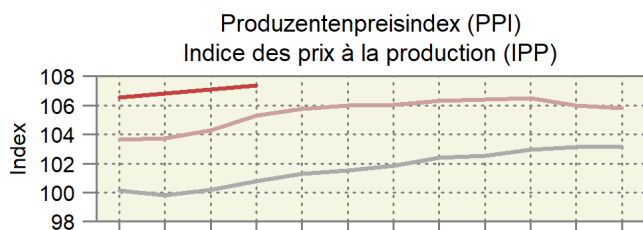

Monat: 1 2 3 4 5 6 7 8 9 10 11 12

Mois: 1 2 3 4 5 6 7 8 9 10 11 12

1) Inklusive Produkte des Gartenbaus und der Baumschulen ~ 1) Y compris les produits de pépinières et horticoles



### 6.21 Internationale Preise für Milchprodukte Prix internationaux de produits laitiers

In CHF/kg ~ En CHF/kg

Produkte	2022		2023			Differenz in CHF zum		Produits
	Mai	Mai	Februar	März	April	Mai *	Vorjahr	
			Février	Mars	Avril			
			Différence en CHF par rapport à					
Année préc.		Mois préc.						
Westeuropa								Europe de l'Ouest
Butter	6.32	4.58	4.56	4.29	4.55	-1.78	0.26	Beurre
Magermilchpulver	4.09	2.59	2.55	2.36	2.55	-1.55	0.19	Poudre de lait écrémé
Vollmilchpulver	4.54	3.19	3.16	2.98	3.36	-1.18	0.38	Poudre de lait entier
Ozeanien								Océanie
Butter	6.46	4.26	4.51	4.25	4.57	-1.89	0.31	Beurre
Magermilchpulver	4.28	2.65	2.55	2.44	2.80	-1.48	0.35	Poudre de lait écrémé
Vollmilchpulver	4.05	3.00	3.02	2.74	3.02	-1.03	0.28	Poudre de lait entier

Schweizer Milchproduzenten (SMP)

Producteurs suisses de lait (PSL)

#### Preisentwicklung für Milchprodukte in Westeuropa Évolution des prix de produits laitiers dans l'Europe de l'Ouest

— 2023 — 2022 — 2021 — 2020

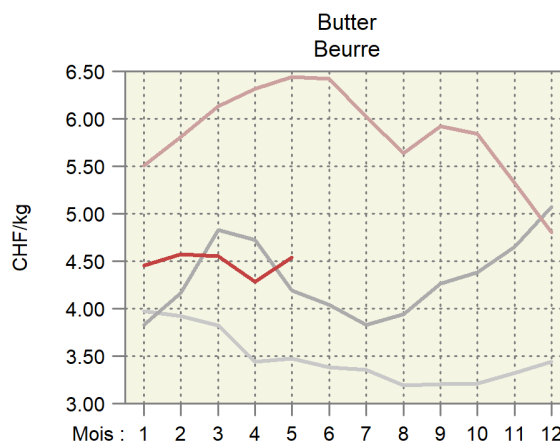
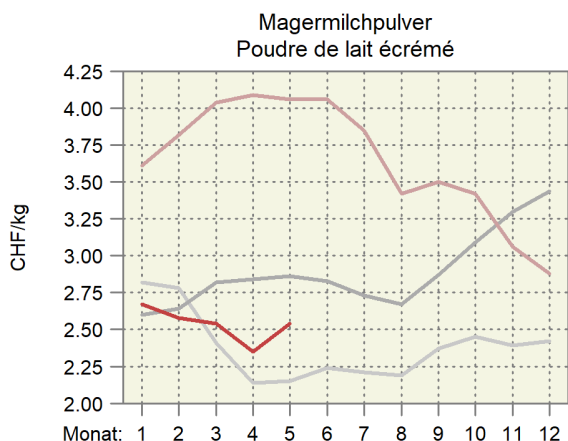

#### Entwicklung der Fett- und Eiweisspreise in Westeuropa Évolution des prix de la graisse et de la protéine dans l'Europe de l'Ouest

— MilCHF ~ Matière grasse du lait — Milcheiweiss ~ Protéine du lait

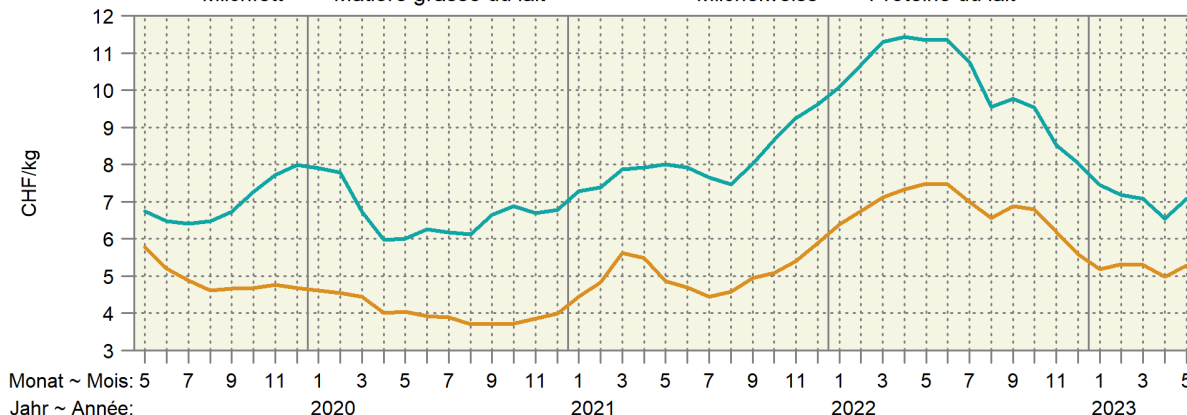

## 6.22 Preise von Schlachtvieh und Tränkekälbern in den Nachbarländern Prix du bétail de boucherie et des veaux à l'engrais dans les pays voisins

Euro-Preise umgerechnet in CHF pro kg SG oder pro Tier

Prix en euros transformés en CHF par kg PM ou par animal

Kategorie	Land	Klasse	2022	2023					Differenz in CHF zum	
Catégorie	Pays	Classe	Mai	März	April	Mai *				
			Mai	Mars	Avril	Mai *	Différence en CHF par rapport à			
							Vorjahr	Vormonat		
							Année préc.	Mois préc.		
Mastschweine (CHF/kg SG) ~ Porcs de boucherie (CHF/kg PM)										
	DE	E	1.97	2.37	2.39	2.37	0.41	-0.02		
	FR	E	1.88	2.40	2.39	2.26	0.38	-0.13		
	IT	R	2.11	2.60	2.52	2.60	0.49	0.08		
	AT	E	2.10	2.41	2.44	2.41	0.31	-0.03		
Mastmuni (CHF/kg SG) ~ Taureaux (CHF/kg PM)										
	DE	R3 (T3)	5.44	5.04	4.75	4.69	-0.75	-0.05		
	FR	R3 (T3)	5.29	5.37	5.30	5.18	-0.12	-0.13		
	IT	R3 (T3)	4.71	5.29	5.21	5.04	0.33	-0.17		
	AT	R3 (T3)	5.11	4.88	4.66	4.61	-0.50	-0.05		
Rinder (CHF/kg SG) ~ Génisses (CHF/kg PM)										
	DE	R3 (T3)	5.49	4.96	4.79	4.76	-0.73	-0.03		
	FR	R3 (T3)	5.37	5.45	5.41	5.33	-0.04	-0.08		
	IT	R3 (T3)	5.16	5.55	5.37	5.30	0.14	-0.07		
	AT	R3 (T3)	4.89	4.80	4.64	4.58	-0.30	-0.06		
Kühe (CHF/kg SG) ~ Vaches (CHF/kg PM)										
	DE	O3 (A3)	5.16	4.30	4.26	4.29	-0.87	0.03		
	FR	O3 (A3)	5.05	4.92	4.85	4.73	-0.32	-0.12		
	IT	O3 (A3)	4.31	3.81	3.82	3.81	-0.50	-0.00		
	AT	O3 (A3)	4.35	3.73	3.73	3.67	-0.68	-0.06		
Schlachtkälber (CHF/kg SG) ~ Veaux de boucherie (CHF/kg PM)										
	DE	E-P (C-X)	5.53	5.43	5.28	5.42	-0.12	0.14		
	FR	R (T)	7.30	7.66	7.56	7.39	0.09	-0.17		
	IT		6.63	6.54	6.48	6.37	-0.26	-0.11		
	AT	E-P (C-X)	6.20	6.40	6.24	6.22	0.02	-0.03		
Tränkekälber männlich (CHF/Tier) ~ Veaux à l'engrais mâles (CHF/animal)										
	DE	Milchtyp ~ Type laitier	145	129	147	160	16	14		
	FR	Milchtyp ~ Type laitier	94	87	98	101	7	4		
	IT	Milchtyp ~ Type laitier	136	126	141	158	22	18		
	AT	Milchtyp ~ Type laitier	208	125	112	118	-90	6		
	DE	Masttyp ~ Type engraissement	260	242	237	248	-12	10		
	FR	Masttyp ~ Type engraissement	239	228	246	253	14	8		
	IT	Masttyp ~ Type engraissement	278	256	264	272	-6	8		
	AT	Masttyp ~ Type engraissement	397	335	375	400	4	26		
Schlachtlämmer (CHF/kg SG) ~ Agneaux de boucherie (CHF/kg PM)										
	DE		8.67	7.88	8.14	8.21	-0.45	0.07		
	FR		8.31	8.03	8.35	8.09	-0.22	-0.26		
	IT		6.00	5.49	5.75	5.52	-0.48	-0.23		
	AT		6.78	6.87	6.77	6.61	-0.17	-0.16		

Verschiedene Quellen

Sources diverses

Preise von Schlachtvieh in den Nachbarländern  
 Prix du bétail de boucherie dans les pays voisins

In CHF pro kg Schlachtgewicht (SG) ~ En CHF par kg de poids mort (PM)

Deutschland / Allemagne (orange), Frankreich / France (cyan), Italien / Italie (green), Österreich / Autriche (red)

Schweine ~ Porcs

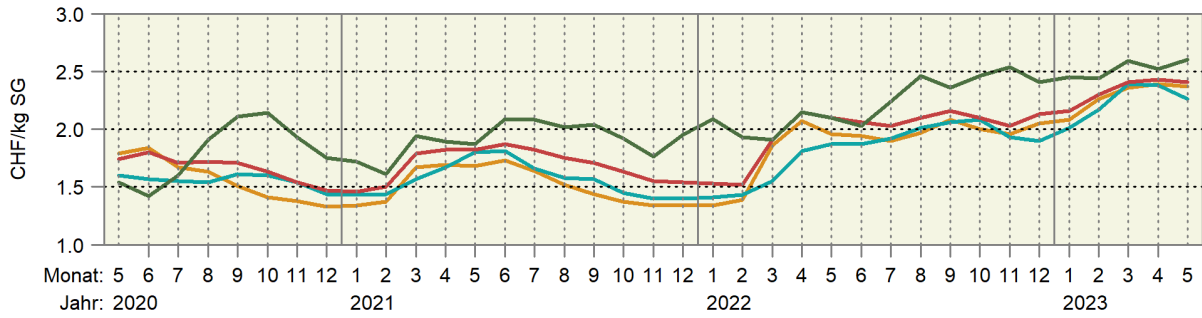

Muni ~ Taureaux

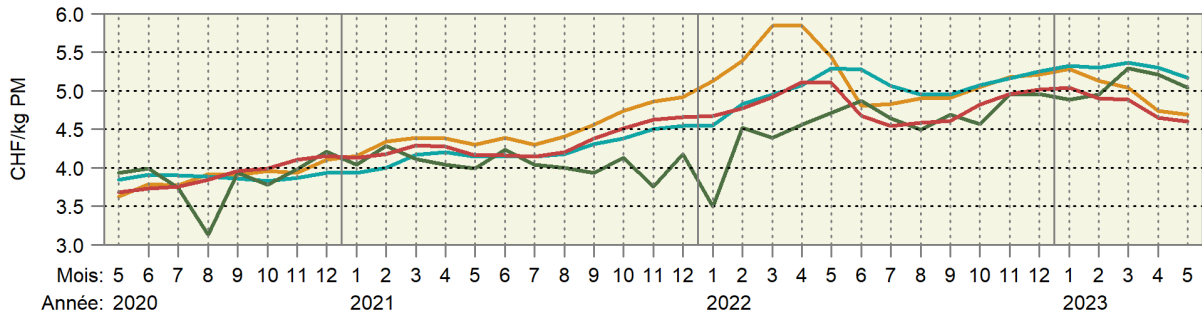

Kühe ~ Vaches

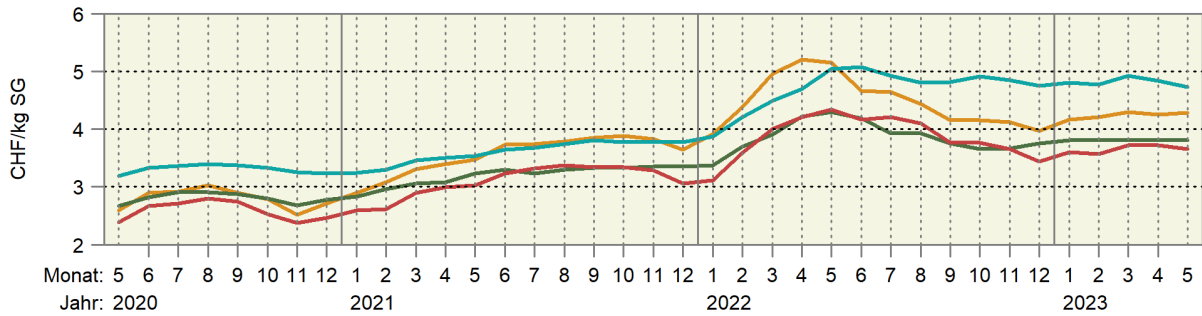

Schlachtkälber ~ Veaux de boucherie

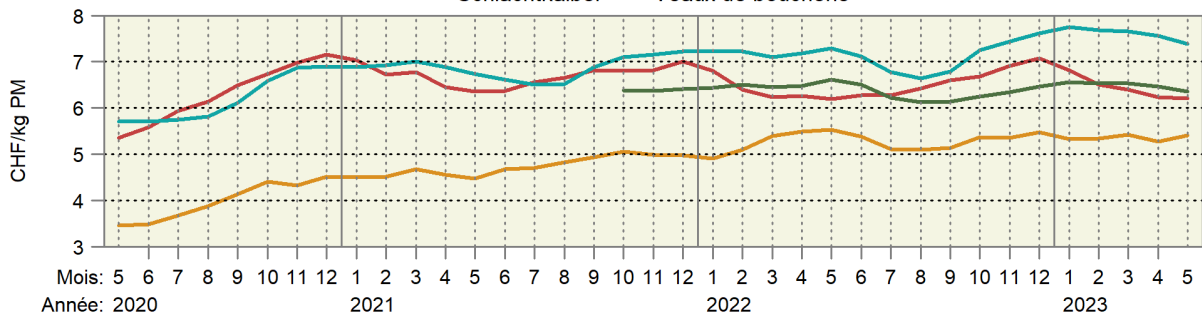

Schlachtlämmer ~ Agneaux de boucherie

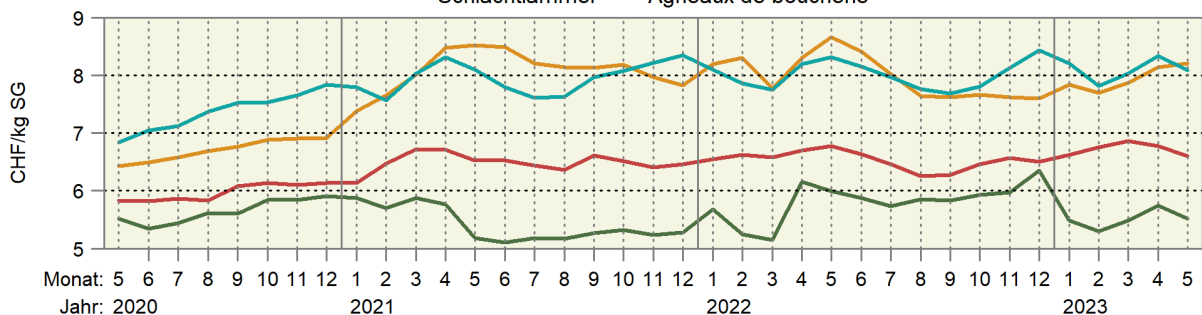

### 6.23 Deutsche Börsenpreise für Pflanzenbauprodukte Prix de bourse allemands pour des produits de la production végétale

Jährliche und monatliche Durchschnittspreise gemäss jeweiligem Devisenkurs umgerechnet in CHF/100 kg, ohne MwSt.  
 Prix moyens par an et par mois convertis en fonction des cours de devises correspondants en CHF/100 kg, hors TVA

Produkte	2022		2023		Differenz in CHF zum		Produits
					Différence en CHF par rapport à		
	Mai	März	April	Mai *	Vorjahr	Vormonat	
	Mai	Mars	Avril	Mai *	Année préc.	Mois préc.	
A-Weizen	41.58	24.79	22.74	20.83	-20.75	-1.91	Blé classe A
Brotweizen	34.14	25.21	22.94	21.02	-13.11	-1.92	Blé panifiable
Brotroggen	42.76	26.33	22.65	22.64	-20.12	-0.01	Seigle panifiable
Futtergerste	38.05	22.78	20.69	19.75	-18.31	-0.94	Orge fourragère
Futterweizen	40.55	24.73	22.49	20.79	-19.76	-1.70	Blé fourrager
Braugerste	...	31.53	30.25	28.75	...	-1.50	Orge de brasserie
Körnermais	37.99	26.90	24.52	22.50	-15.49	-2.02	Maïs-grain
Raps	97.95	45.72	42.46	39.16	-58.79	-3.30	Colza
Weizenkleie, lose	28.40	32.51	29.92	28.33	-0.07	-1.59	Son de blé, en vrac
Rapsschrot	54.77	38.32	34.59	33.42	-21.34	-1.17	Tourteau de colza
Sojaschrot	51.81	58.70	51.89	46.98	-4.82	-4.90	Tourteau de soja

Diverse deutsche Produktbörsen

Diverses bourses de marchandises allemandes

### Entwicklung deutscher Börsenpreise für Pflanzenbauprodukte Évolution de prix de bourse allemands de produits de la production végétale

In CHF pro 100 kg; oben rechts: Änderung in % im letzten Monat gegenüber dem Vorjahr  
 En CHF par 100 kg ; à droite en haut : changement en % au dernier mois par rapport à l'année précédente

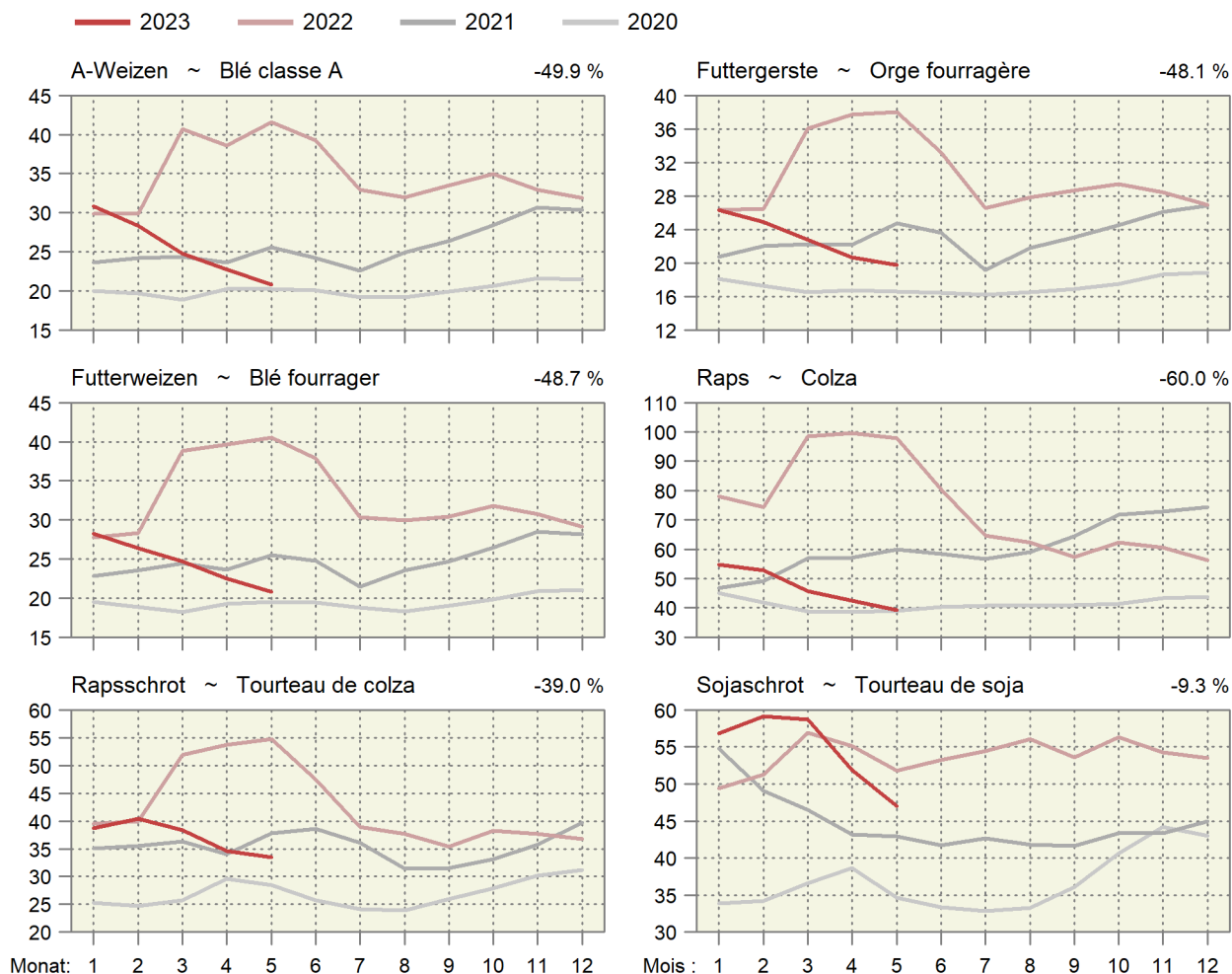

## 6.24 Weltmarktpreise Prix sur le marché mondial

Internationale Preise der Weltbank (WB), der Börse Chicago (C) und der Börse New York (NY), Preise in CHF/Tonne (Rohöl in CHF/1000 Liter)

Prix internationaux de la Banque Mondiale (WB), de la bourse Chicago (C) et de la bourse New York (NY), prix en CHF/tonne (pétrole brut en CHF/1000 Liter)

Produkte	Quelle Source	2022	2023				Differenz in CHF zum		Produits
		Mai	März	April	Mai	Différence en CHF par rapport à			
		Mai	Mars	Avril	Mai	Vorjahr Année préc.	Vormonat Mois préc.		
Rindvieh	C	2 881	3 357	3 427	3 305	424.96	-121.38	Bovins	
Rindfleisch	WB	3 431	3 877	3 995	4 255	823.99	259.83	Viande de bœuf	
Mastrinder	C	5 961	5 172	5 092	4 991	-969.76	-100.51	Bovins à l'engrais	
Schweine	C	2 230	1 662	1 463	1 611	-619.15	148.52	Porcs	
Geflügelfleisch	WB	3 630	3 081	3 021	3 086	-544.19	65.16	Viande de poulet	
Weizen	C	411	236	221	207	-204.43	-14.67	Blé	
Weichweizen SRW USA	WB	430	263	249	237	-192.89	-12.00	Blé tendre SRW USA	
Reis Thailand 5 %	WB	455	441	450	464	8.79	13.85	Riz Thaïlande 5 %	
Mais	C	302	231	228	208	-93.74	-20.20	Maïs	
Mais	WB	338	261	261	244	-94.27	-17.59	Maïs	
Sojabohnen	C	598	505	490	453	-144.82	-36.88	Soja	
Sojabohnen	WB	710	582	552	541	-168.88	-11.15	Soja	
Sojamehl	WB	519	537	491	472	-47.38	-18.84	Farine de soja	
Kaffee Arabica	WB	5 628	4 537	4 543	4 411	-1 216.28	-131.88	Café Arabica	
Kaffee Robusta	WB	2 228	2 173	2 290	2 456	228.00	166.16	Café Robusta	
Kaffee (CSCE)	NY	4 776	3 596	3 764	3 696	-1 079.28	-67.01	Café (CSCE)	
Tee	WB	2 926	2 488	2 655	2 458	-468.17	-197.46	Thé	
Kakao	WB	2 320	2 543	2 588	2 689	369.71	101.19	Cacao	
Kakao	NY	2 445	2 582	2 646	2 710	264.26	63.64	Cacao	
Bananen USA	WB	1 432	1 482	1 484	1 465	33.82	-18.85	Bananen USA	
Orangen	WB	904	1 194	1 312	1 278	374.08	-34.42	Oranges	
Kokosöl	WB	1 777	1 032	964	952	-825.05	-11.71	Huile de coco	
Erdnussöl	WB	1 454	1 620	1 560	1 612	158.18	52.02	Huile d'arachides	
Palmöl	WB	1 683	900	902	849	-833.84	-53.32	Huile de palme	
Palmkernöl	WB	1 775	973	913	902	-873.12	-10.61	Huile de noix de palmiers	
Sojaöl	WB	1 924	1 030	925	898	-1 025.61	-26.20	Huile de soja	
Rapsöl	WB	2 175	975	921	879	-1 295.25	-41.90	Huile de colza	
Sonnenblumenöl	WB	2 038	995	929	874	-1 163.84	-54.68	Huile de tournesol	
Zucker	WB	420	419	478	509	88.72	31.28	Sucre	
Zucker Nr. 11 (CSCE)	NY	413	426	478	513	99.22	34.90	Sucre n° 11 (CSCE)	
Fischmehl	WB	1 602	1 592	1 576	1 625	22.85	48.94	Farine de poisson	
Harnstoff	WB	693	290	281	299	-394.20	17.97	Urée	
Rohphosphat	WB	250	319	310	314	63.66	3.91	Phosphate brut	
Diammoniumphosphat	WB	826	561	572	464	-362.22	-108.23	Phosphate diammonique	
Triplesuperphosphat	WB	811	497	494	441	-369.67	-52.29	Triple superphosphate	
Kaliumchlorid	WB	1 147	419	366	339	-808.22	-27.20	Chlorure de potassium	
Kautschuk TSR20	WB	2 017	1 463	1 384	1 415	-602.09	31.54	Caoutchouc TSR20	
Rohöl	WB	679	445	466	424	-254.95	-41.79	Pétrole brut	
Kohle Australien	WB	364	173	174	146	-218.62	-28.53	Charbon d'Australie	
Gas Europa	WB	28.59	12.78	12.14	9.19	-19.40	-2.95	Gaz Europe	

Weltbank; Börse Chicago; Börse New York

Banque Mondiale; Bourse de Chicago; Bourse de New York

## Entwicklung der Weltmarktpreise, Teil 1 Évolution des prix sur le marché mondial, 1ère partie

In CHF pro Tonne; oben rechts: Änderung in Prozent im letzten Monat gegenüber dem Vorjahr

En CHF par tonne ; à droite en haut : changement en pourcent au dernier mois par rapport à l'année précédente

— 2023 — 2022 — 2021 — 2020

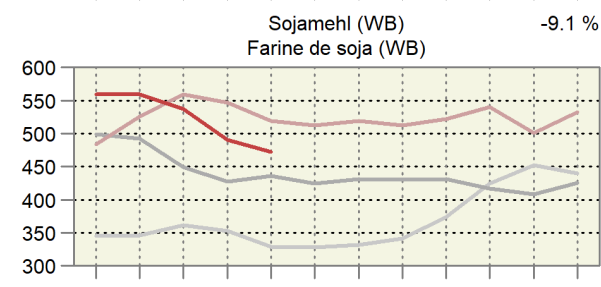
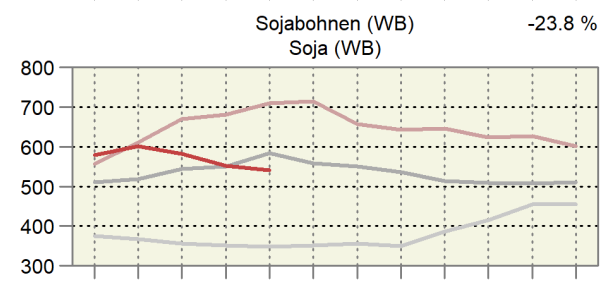
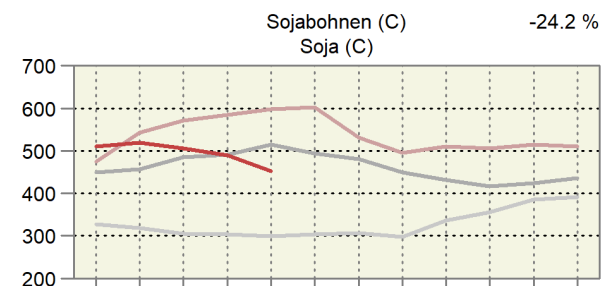
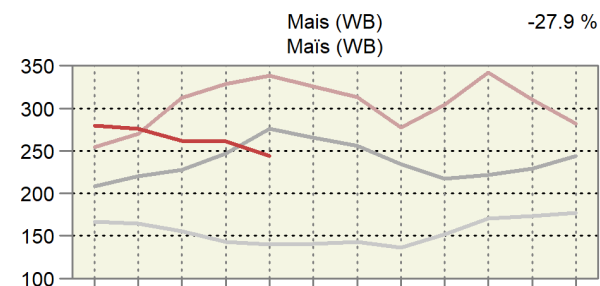
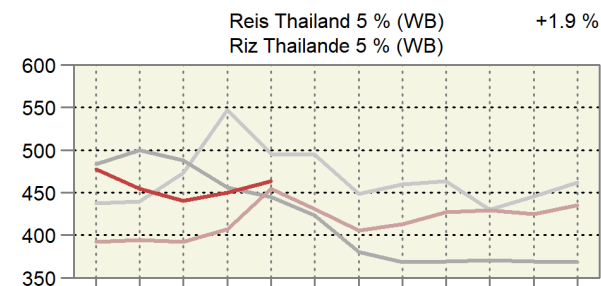
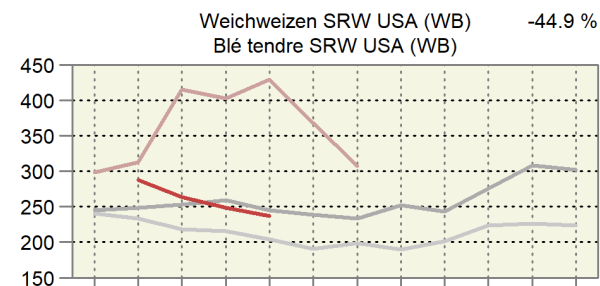
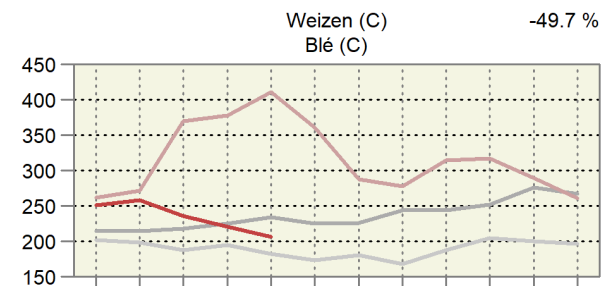
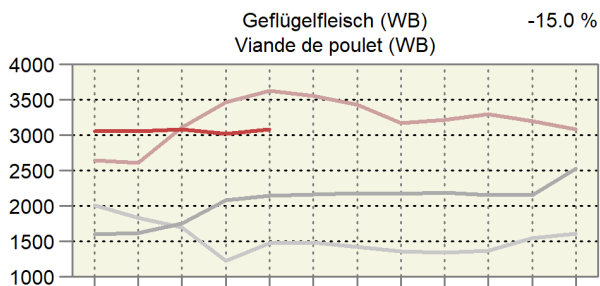
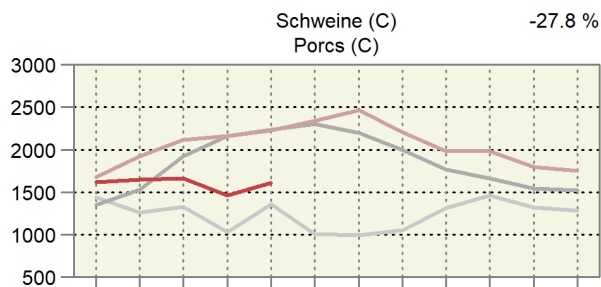
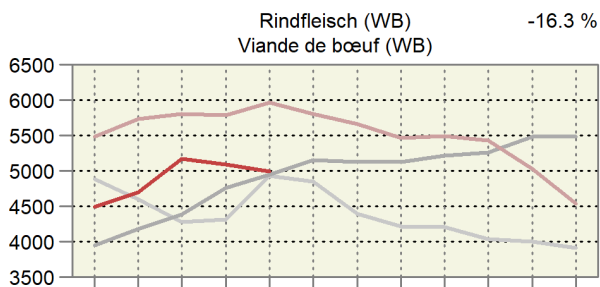
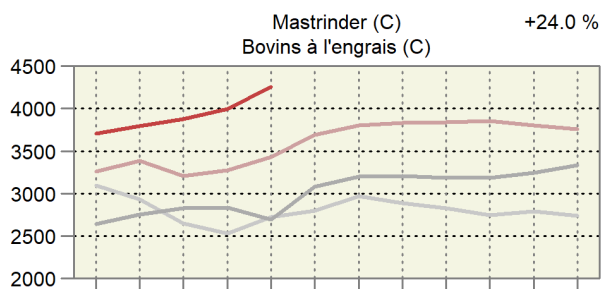
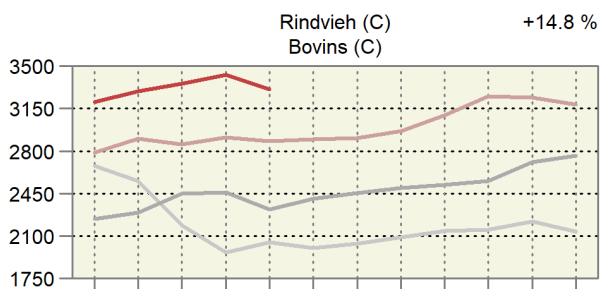

Monat: 1 2 3 4 5 6 7 8 9 10 11 12

Mois : 1 2 3 4 5 6 7 8 9 10 11 12



## Entwicklung der Weltmarktpreise, Teil 2 Évolution des prix sur le marché mondial, 2ème partie

In CHF pro Tonne; oben rechts: Änderung in Prozent im letzten Monat gegenüber dem Vorjahr  
En CHF par tonne; à droite en haut: changement en pourcent au dernier mois par rapport à l'année précédente

— 2023 — 2022 — 2021 — 2020

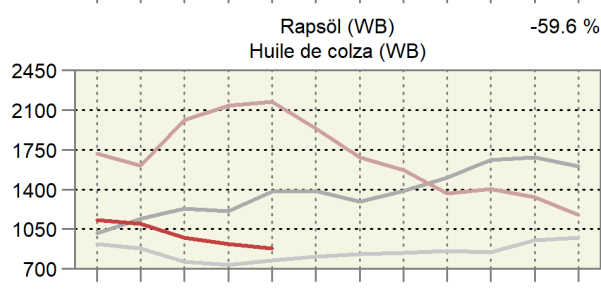
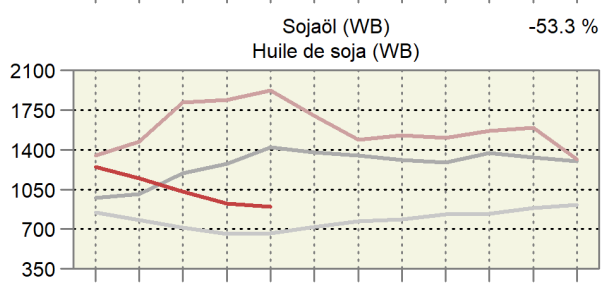
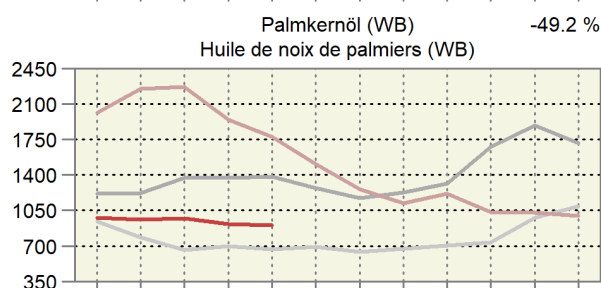
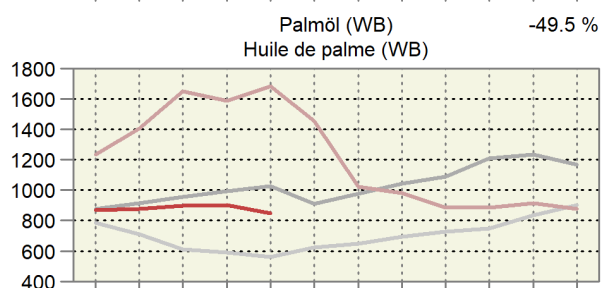
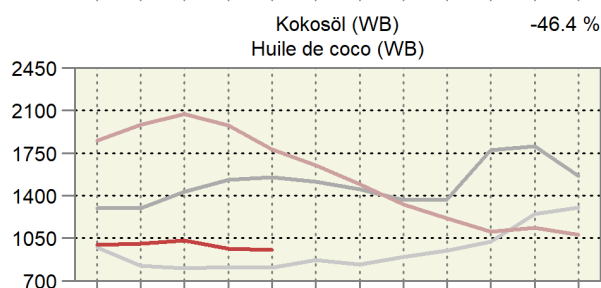
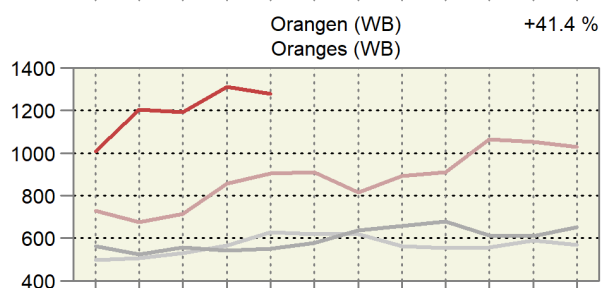
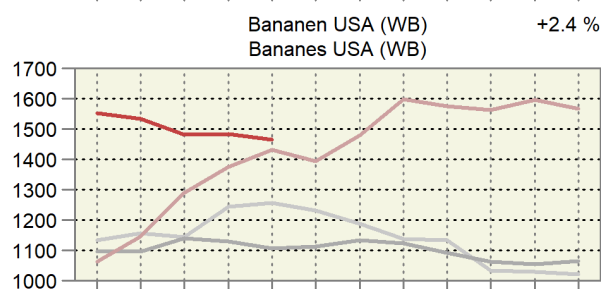
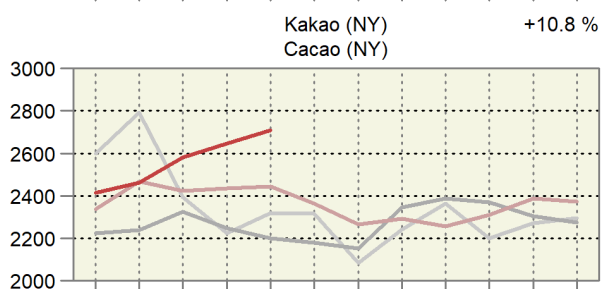
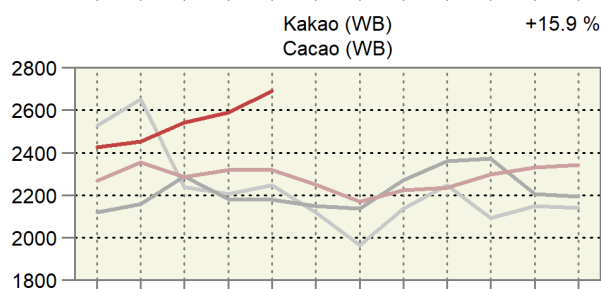
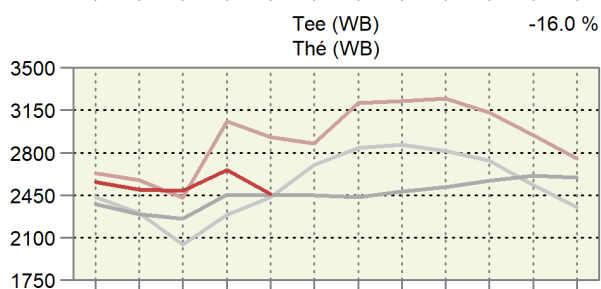
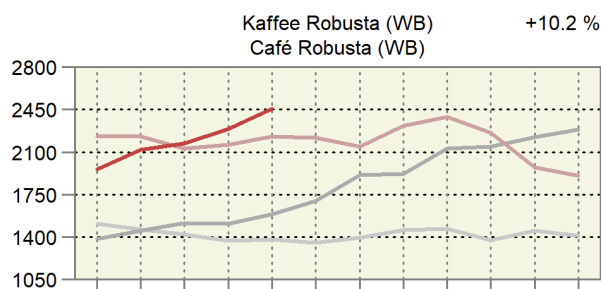
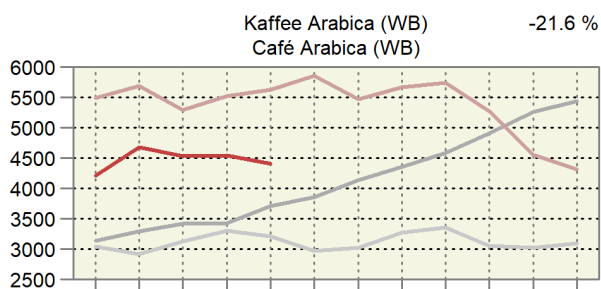

Monat: 1 2 3 4 5 6 7 8 9 10 11 12

Mois: 1 2 3 4 5 6 7 8 9 10 11 12



### Entwicklung der Weltmarktpreise, Teil 3 Évolution des prix sur le marché mondial, 3ème partie

In CHF pro Tonne; oben rechts: Änderung in Prozent im letzten Monat gegenüber dem Vorjahr  
En CHF par tonne ; à droite en haut : changement en pourcent au dernier mois par rapport à l'année précédente

— 2023 — 2022 — 2021 — 2020

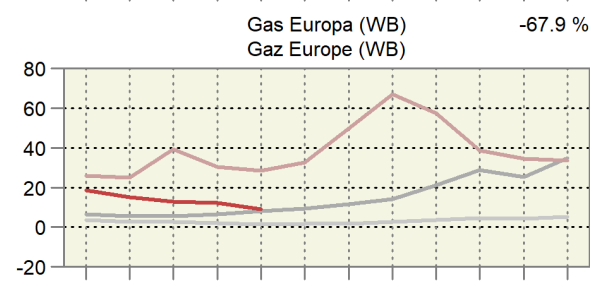
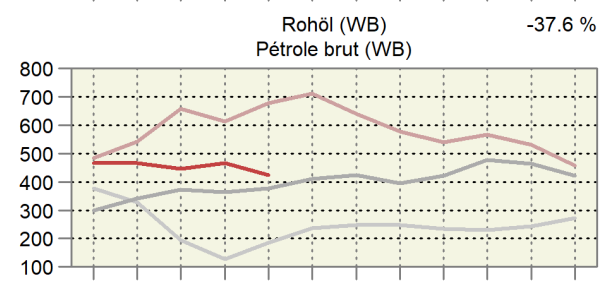
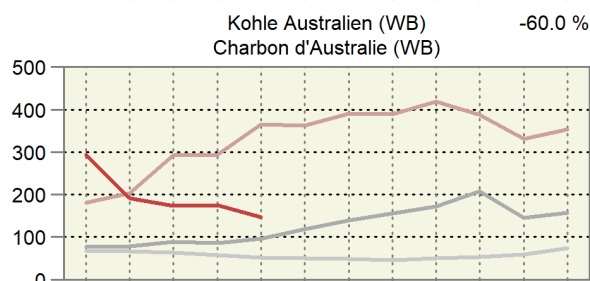
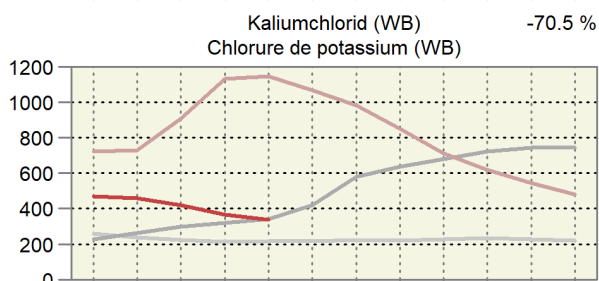
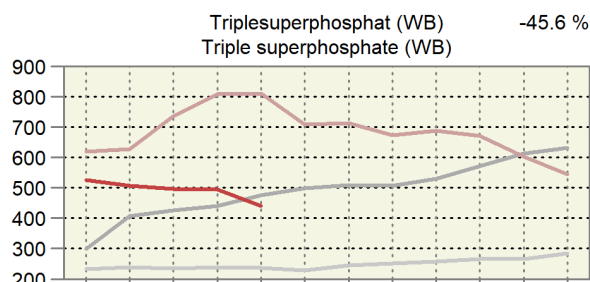
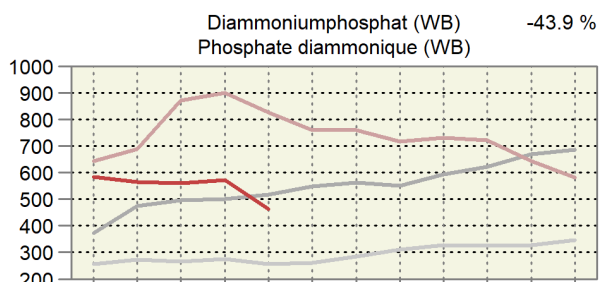
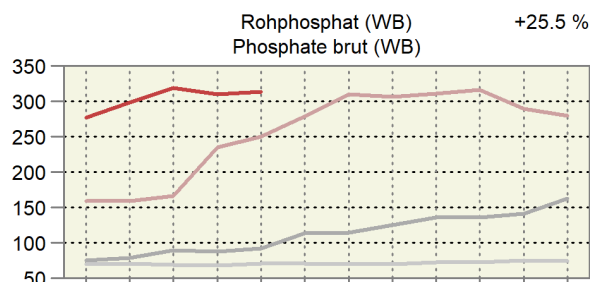
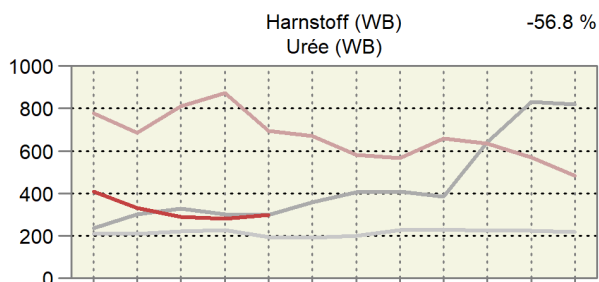
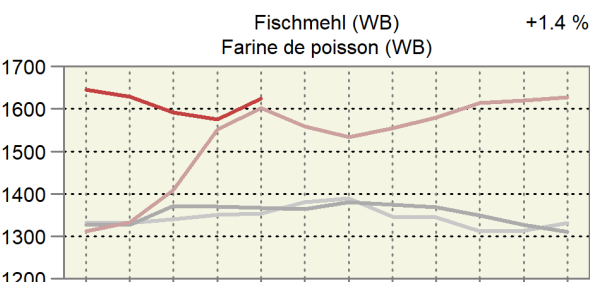
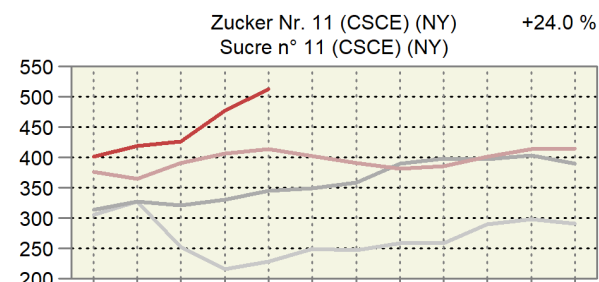
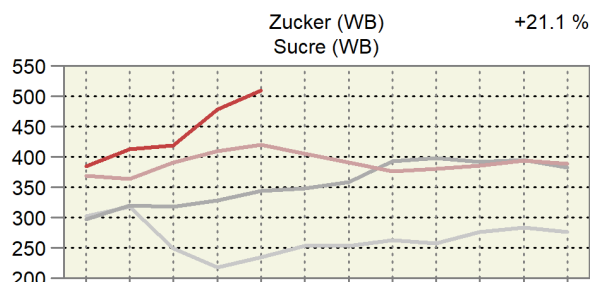
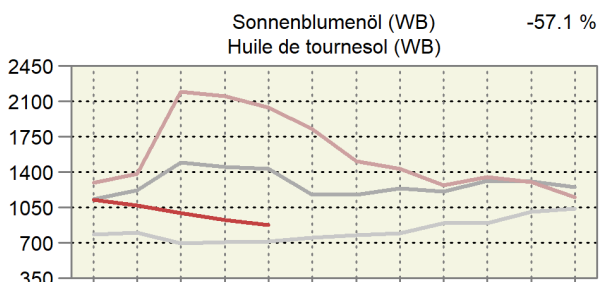

Monat: 1 2 3 4 5 6 7 8 9 10 11 12

Mois : 1 2 3 4 5 6 7 8 9 10 11 12

## 7. Diverses ~ Divers

### 7.1 Verarbeitung von Getreide zur menschlichen Ernährung Transformation de céréales pour l'alimentation humaine

Nur Meldungen von Mitgliedern des Dachverbands Schweizerischer Müller (DSM); in Tonnen

Contenant uniquement des indications des membres de la Fédération des meuniers suisses (FMS) ; en tonnes

	Jahr ~ Année				2022/2021	
	2019	2020	2021	2022	%	
Getreide, Körner (ohne Hartweizen)	456 954	474 065	465 638	457 071	-1.8	Céréales, grains (sans blé dur)
Inlandgetreide	392 329	414 731	398 166	358 610	-9.9	Céréales indigènes
Weizen konventionell	240 987	242 765	236 194	212 230	-10.1	Blé conventionnel
Weizen IP	115 656	124 356	124 176	112 618	-9.3	Blé IPS
Weizen Bio	16 362	25 036	20 008	16 417	-17.9	Blé Bio
Roggen	7 345	8 186	7 491	6 857	-8.5	Seigle
Dinkel (ohne Spelz)	11 714	14 126	10 080	10 293	2.1	Épeautre (sans balle)
Andere	266	262	217	195	-10.1	Autres
Auslandgetreide	64 625	59 335	67 472	98 462	45.9	Céréales étrangères
Weizen	54 857	49 889	52 736	84 037	59.4	Blé
Roggen	1 420	753	1 181	1 739	47.3	Seigle
Andere	8 348	8 692	13 555	12 686	-6.4	Autres
Getreide, Mahlprodukte	363 423	374 692	368 225	357 050	-3.0	Céréales, farine produite
Weissmehl	218 648	225 672	206 317	214 566	4.0	Farine blanche
Halbweissmehl	87 897	89 644	89 853	85 983	-4.3	Farine mi-blanche
Ruchmehl	25 772	24 495	25 494	24 660	-3.3	Farine bise
Spezialmehl	31 106	34 881	46 561	31 842	-31.6	Farine spéciale
Hartweizen, Körner	41 671	43 959	41 605	41 599	-0.0	Blé dur, grains
Hartweizen, Dunstausstoss	27 058	27 995	26 805	27 598	3.0	Blé dur, Produits de la mouture
Teigwarendunst	25 277	26 074	25 102	26 327	4.9	Fin finot pour la prod. de pâtes alimentaires
Kochgriess	1 503	1 521	1 336	959	-28.2	Semoule
Spezialprodukte	279	399	367	312	-15.2	Produits spéciaux

Dachverband Schweizerischer Müller (DSM)

Fédération des meuniers suisses (FMS)

## 7.2 Verkaufswert tierischer Erzeugnisse im Monat April Valeur de vente de produits d'origine animale au mois d'avril

Berechnung ohne Eigenverbrauch ~ Calcul sans auto-consommation

Erzeugnisse	Einheit Unité	Verkaufsmenge			Verkaufswert je Mengeneinheit CHF ohne MwSt.			Verkaufswert, tausend CHF ohne MwSt.			Produits
		Quantité vendue			Valeur de vente par unité de mesure, CHF hors TVA			Valeur de vente, milliers de CHF hors TVA			
		2022	2023 *	%	2022	2023 *	%	2022	2023 *	%	
Nutzvieh- export	St. ~ Pce	13	18	38.5	1 581	2 175	37.6	21	39	90.5	Export. de bétail de rente
Schlachttiere											Animaux de bouch.
Grossvieh	St. ~ Pce	30 304	29 726	-1.9	2 974	2 814	-5.4	90 137	83 653	-7.2	Gros bétail
Kälber	St. ~ Pce	17 102	16 193	-5.3	1 971	1 905	-3.3	33 703	30 846	-8.5	Veaux
Schweine	St. ~ Pce	193 738	173 325	-10.5	341	302	-11.3	65 993	52 385	-20.6	Porcs
Schafe	St. ~ Pce	22 430	19 091	-14.9	292	271	-7.3	6 546	5 165	-21.1	Moutons
Geflügel <sup>1</sup>	t LG ~ t PV	12 475	12 078	-3.2	2 578	2 693	4.5	32 161	32 525	1.1	Volaille <sup>1</sup>
Total								228 540	204 574	-10.5	Total
Milch	t	304 057	...	...	686	720	4.9	208 618	...	...	Lait
Eier	1000 St. ~ Pce	93 225	85 505	-8.3	298	314	5.3	27 802	26 854	-3.4	Œufs

<sup>1</sup> Poulet, Truten<sup>1</sup> Poulet, DindeBundesamt für Landwirtschaft (BLW); Bundesamt für Zoll und Grenzsicherheit (BAZG);  
Proviande; weitere Quellen; Berechnungen durch AgristatOffice fédéral de l'agriculture (OFAG); Office fédéral de la douane et de la sécurité des  
frontières (OFDF); Proviande; autres sources; calculs par Agristat

### 7.3 Verkaufswert tierischer Erzeugnisse nach Monaten Valeur de vente de produits d'origine animale par mois

Berechnungen ohne Eigenverbrauch in Millionen CHF, ohne MwSt. ~ Calcul sans auto-consommation en millions de CHF, hors TVA

Jahr Monat	Nutzvieh- ausfuhr	Schlachttiere ~ Animaux de boucherie					Milch Lait	Eier Œufs	Total	
		Grossvieh	Kälber	Schweine	Schafe	Geflügel <sup>1</sup>				
		Gros bétail	Veaux	Porcs	Moutons	Volaille <sup>1</sup>				
2022	Jan	0.0	100.8	30.5	69.7	4.5	32.0	196.1	26.7	460.2
	Feb	0.1	90.2	29.0	64.5	4.6	31.3	179.8	22.0	421.5
	Mrz	0.0	104.4	35.7	74.8	6.3	35.6	203.3	30.7	490.7
	Apr	0.0	90.1	33.7	66.0	6.5	32.2	208.6	27.9	465.0
	Mai	0.1	94.6	34.9	72.6	5.2	35.9	219.2	27.0	489.5
	Jun	0.1	87.9	32.3	70.9	4.8	35.3	191.9	25.6	448.8
	Jul	0.0	86.2	27.9	65.0	4.1	35.3	197.1	26.8	442.5
	Aug	0.2	100.8	29.7	62.2	5.2	35.5	196.3	27.5	457.5
	Sep	0.0	97.8	30.2	62.3	6.6	38.0	225.2	26.8	486.9
	Okt	0.1	109.5	28.3	59.8	6.0	34.6	215.0	27.6	480.9
	Nov	0.0	131.6	32.6	58.9	5.7	36.4	199.6	27.8	492.5
	Dez	0.0	99.2	36.6	59.9	6.0	35.7	210.2	29.1	476.6
	Jahr	0.7	1 193.3	381.3	786.6	65.5	417.6	2 442.5	325.3	5 612.8
2023 *	Jan	0.0	106.2	32.5	62.8	4.7	35.7	217.9	28.6	488.5
	Fév	0.0	93.8	31.7	54.9	4.4	31.5	198.1	26.1	440.6
	Mar	0.0	102.8	39.0	59.1	7.7	36.2	221.3	29.4	495.6
	Avr	0.0	83.7	30.8	52.4	5.2	32.5	...	26.9	...
Jan - Apr 2022		0.1	385.6	128.8	274.9	21.9	131.1	787.8	107.1	1 837.3
Jan - avr 2023 *		0.1	386.5	134.1	229.1	21.9	135.9	...	111.0	...

<sup>1</sup> Poulet, Truten

<sup>1</sup> Poulet, Dinde

Bundesamt für Landwirtschaft (BLW); Bundesamt für Zoll und Grenzsicherheit (BAZG); Proviande; weitere Quellen; Berechnungen durch Agristat

Office fédéral de l'agriculture (OFAG); Office fédéral de la douane et de la sécurité des frontières (OFDF); Proviande; autres sources; calculs par Agristat

### Verkaufswert tierischer Erzeugnisse nach Monat Valeur de vente de produits d'origine animale par mois

In Millionen CHF ~ En millions de CHF

— 2023 — 2022 — 2021

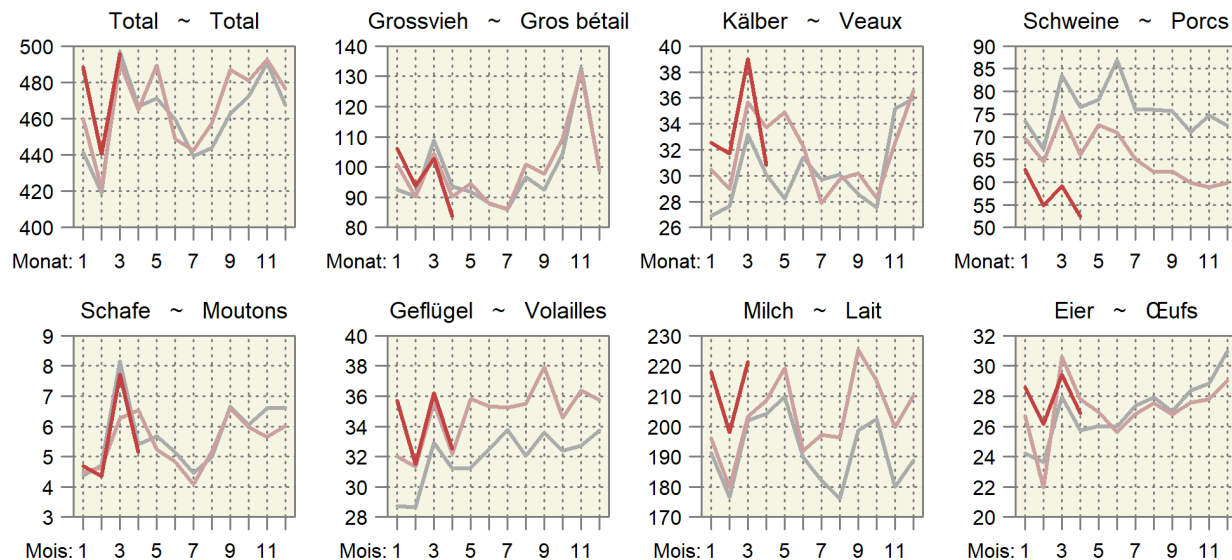

## 7.4 Monatliche Umsätze im Detailhandel Chiffres d'affaires mensuels dans le commerce de détail

Entwicklung auf der Basis der kalender- und saisonbereinigten Umsätze, 2015 = 100.  
Évolution sur la base des chiffres d'affaires corrigés des effets calendaires et des variations saisonnières, 2015 = 100.

Monat ~ Mois	Nominal							Real ~ Réel						
	Jahr ~ Année							Jahr ~ Année						
	2017	2018	2019	2020	2021	2022	2023	2017	2018	2019	2020	2021	2022	2023
Nahrungsmittel, Getränke, Tabak ~ Denrées alimentaires, boissons et tabac														
Jan ~ Jan	103.0	103.4	105.1	104.8	117.2	111.1	113.4	102.9	102.2	102.8	103.2	115.6	110.7	107.7
Feb ~ Fév	101.8	103.5	103.9	109.3	116.2	111.8	113.7	100.5	102.5	101.6	107.7	115.1	111.3	107.2
Mrz ~ Mar	102.7	104.7	104.8	114.8	121.9	111.8	113.1	102.6	103.4	102.7	112.5	121.1	110.7	106.3
Apr ~ Avr	100.9	103.9	106.2	109.9	121.9	111.3	111.0	100.8	102.7	103.7	106.9	120.1	109.7	104.5
Mai ~ Mai	102.0	104.6	103.4	124.1	118.0	111.0		101.6	102.6	101.3	120.9	116.7	108.4	
Jun ~ Jun	102.9	105.7	106.4	116.5	112.0	112.1		102.5	103.6	104.0	112.7	110.9	108.9	
Jul ~ Jul	101.8	104.7	107.3	117.1	110.6	111.0		101.0	102.5	105.1	113.7	109.2	107.7	
Aug ~ Aoû	100.9	104.5	105.8	114.2	110.7	112.9		100.2	102.8	103.5	111.4	108.7	108.5	
Sep ~ Sep	103.8	104.4	105.7	112.1	110.2	113.1		102.9	102.0	103.2	108.9	108.5	108.4	
Okt ~ Oct	102.7	105.6	105.2	116.8	111.8	111.9		102.0	103.5	103.8	114.4	111.4	107.7	
Nov ~ Nov	103.3	105.5	106.1	115.1	112.9	112.2		102.2	103.2	104.8	113.1	112.2	107.5	
Dez ~ Déc	102.0	105.7	106.6	121.3	111.5	108.7		101.1	103.3	104.8	119.5	111.0	104.3	
Non Food ~ Produits non alimentaires														
Jan ~ Jan	96.7	97.9	97.6	98.9	89.6	103.9	104.4	99.2	101.0	101.0	103.0	93.6	108.5	106.9
Feb ~ Fév	97.8	97.2	98.2	97.7	76.5	103.4	106.1	100.5	100.1	101.7	102.2	80.4	107.6	108.7
Mrz ~ Mar	100.2	97.3	97.0	79.4	112.2	104.9	106.0	103.0	100.4	100.0	82.7	117.7	109.0	108.6
Apr ~ Avr	94.5	98.1	97.7	60.8	109.7	105.0	103.5	97.0	101.4	101.2	64.0	115.9	109.4	106.6
Mai ~ Mai	97.1	96.5	98.3	97.5	104.6	106.5		99.9	99.9	101.8	102.6	110.1	110.4	
Jun ~ Jun	96.2	97.2	99.8	100.5	102.2	104.3		99.2	100.7	103.8	106.4	108.0	108.6	
Jul ~ Jul	96.9	96.9	98.9	99.6	98.8	104.7		99.9	100.5	102.7	105.1	104.4	108.9	
Aug ~ Aoû	96.2	97.4	97.3	98.6	101.5	105.1		99.5	101.0	101.3	104.2	107.7	109.7	
Sep ~ Sep	98.4	94.7	98.1	97.8	100.9	105.4		101.6	98.4	102.6	103.7	107.2	110.0	
Okt ~ Oct	95.6	97.0	98.9	101.7	104.9	104.4		98.0	99.8	102.2	105.9	109.2	106.7	
Nov ~ Nov	98.2	96.3	98.8	97.8	104.8	105.6		101.1	99.2	102.5	102.5	109.9	108.3	
Dez ~ Déc	98.3	96.6	99.2	99.6	104.3	104.5		101.1	99.8	103.0	104.7	109.1	107.2	

Bundesamt für Statistik (BFS),  
Detailhandelsumsatzstatistik

Office fédéral de la statistique (OFS),  
Statistique des chiffres d'affaires du commerce de détail

### Umsätze im Detailhandel Chiffres d'affaires dans le commerce de détail

Kalender- und saisonbereinigte Entwicklung, 2015 = 100  
Évolution corrigée des effets calendaires et des variations saisonnières, 2015 = 100

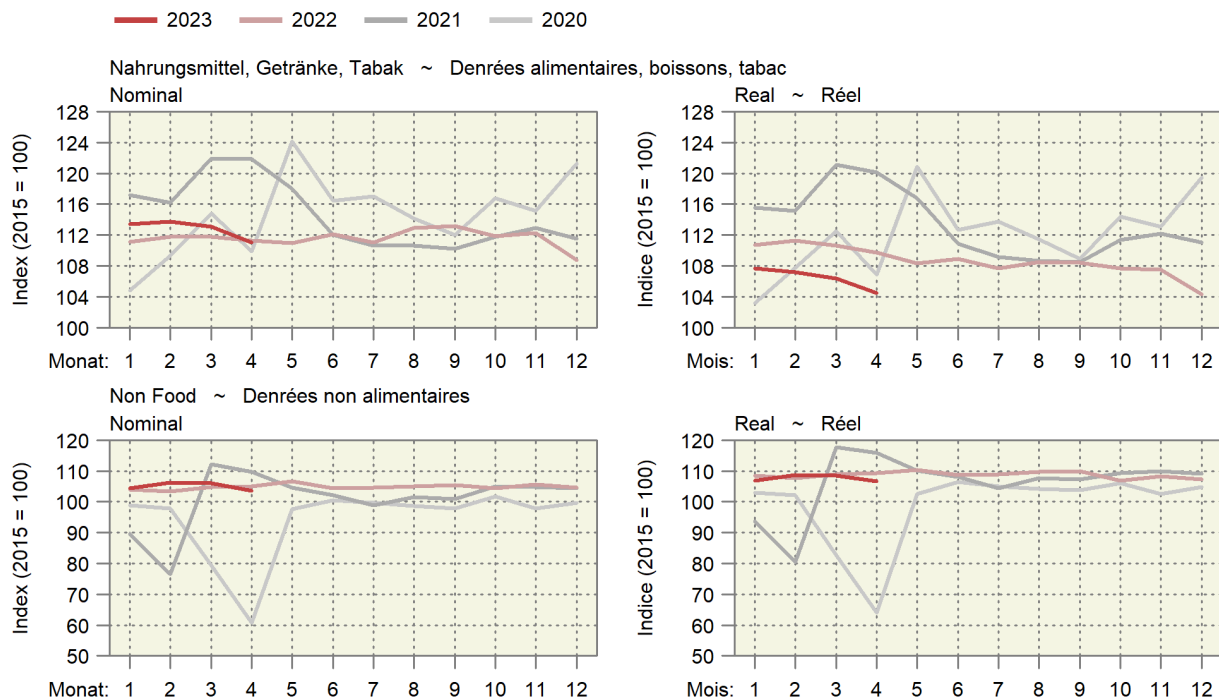

## Impressum

<b>Herausgeber:</b>	Schweizer Bauernverband Agristat Laurstrasse 10 5201 Brugg 056 462 53 26
<b>Übersetzungen:</b>	Agristat, SBV Übersetzungen, externe Übersetzungsdienste
<b>Abonnement:</b>	Digitale Publikation (PDF) mit Direktzustellung via Mail für 65 Franken pro Jahr exkl. MwSt. <a href="http://www.sbv-usp.ch/de/publikationen/agristat">www.sbv-usp.ch/de/publikationen/agristat</a>
<b>Erscheinungsweise:</b>	monatlich, 12 Ausgaben

### Das Redaktionsteam der Publikation AGRISTAT

Daniel Erdin:	Leitung
Bettina Abplanalp:	Preise
Silvano Giuliani:	Diverses (landwirtschaftliche Gesamtrechnung)
Nicolas Hofer:	Viehwirtschaft, Diverses
Lena Obrist:	Milchwirtschaft
Flora Zourek:	Pflanzenbau
Nicole Gysi:	Aussenhandel, Grundlagen, Layout (Hauptverantwortung), Abonnemente
Nejna Gothuey:	Layout

Der Kontakt zu einzelnen Mitgliedern des AGRISTAT-Teams erfolgt am einfachsten per Mail. Die Mail-Adresse ist immer nach dem folgenden Muster aufgebaut: `vorname.name@agristat.ch`. Adressänderungen bei bestehenden Abonnements leiten Sie am besten per Mail an Frau Nicole Gysi weiter.

<b>Titelphoto:</b>	Barbara Imhof, Ried-Brig
<b>Copyright:</b>	Agristat, einzelne Tabellen oder Grafiken dürfen mit der Quellenangabe «Agristat» publiziert werden

## Impressum

<b>Editeur :</b>	Union Suisse des Paysans Agristat Laurstrasse 10 5201 Brugg 056 462 53 26
<b>Traductions :</b>	Agristat, USP Traductions, services de traduction externes
<b>Abonnement :</b>	Publication digitale transmise par courriel pour 65 frs par an sans TVA <a href="http://www.sbv-usp.ch/fr/publications/agristat">www.sbv-usp.ch/fr/publications/agristat</a>
<b>Mode de parution :</b>	mensuel, 12 numéros

### L'équipe de la publication AGRISTAT

Daniel Erdin :	Direction
Bettina Abplanalp :	Prix
Silvano Giuliani :	Divers (comptes économiques de l'agriculture)
Nicolas Hofer :	Production animale, divers
Lena Obrist :	Économie laitière
Flora Zourek :	Production végétale
Nicole Gysi :	Commerce extérieur, bases, mise en page (responsabilité principale), abonnements
Nejna Gothuey :	Mise en page

Le contact avec des membres individuels de l'équipe AGRISTAT est établi le plus simple par courrier électronique. L'adresse e-mail est toujours composée de la manière suivante : `prenom.nom@agristat.ch`. Des changements d'adresse pour des abonnements existants doivent être adressés à Madame Nicole Gysi.

<b>Page de couverture :</b>	Barbara Imhof, Ried-Brig
<b>Droits d'auteur :</b>	Agristat, des tableaux ou des graphiques individuels peuvent être publiés avec l'indication de la source « Agristat ».